Fundado el 14 de Enero de
1917
AÑO XXVII N.o 9,420

LA NACION

(EMPRESA PERIODISTICA "LA NACION" S A.)

EDICION DE 14 PAGINAS

SANTIAGO DE CHILE, LUNES 20 DE SEPTIEMBRE DE 1943

PRECIO EN TODO EL PAIS: UN PESO

TIEMPO PARA SANTIAGO
HOY: Lluvia y chubascos,
declinando.

BRILLANTE PRESENTACION DE LAS FUERZAS ARMADAS

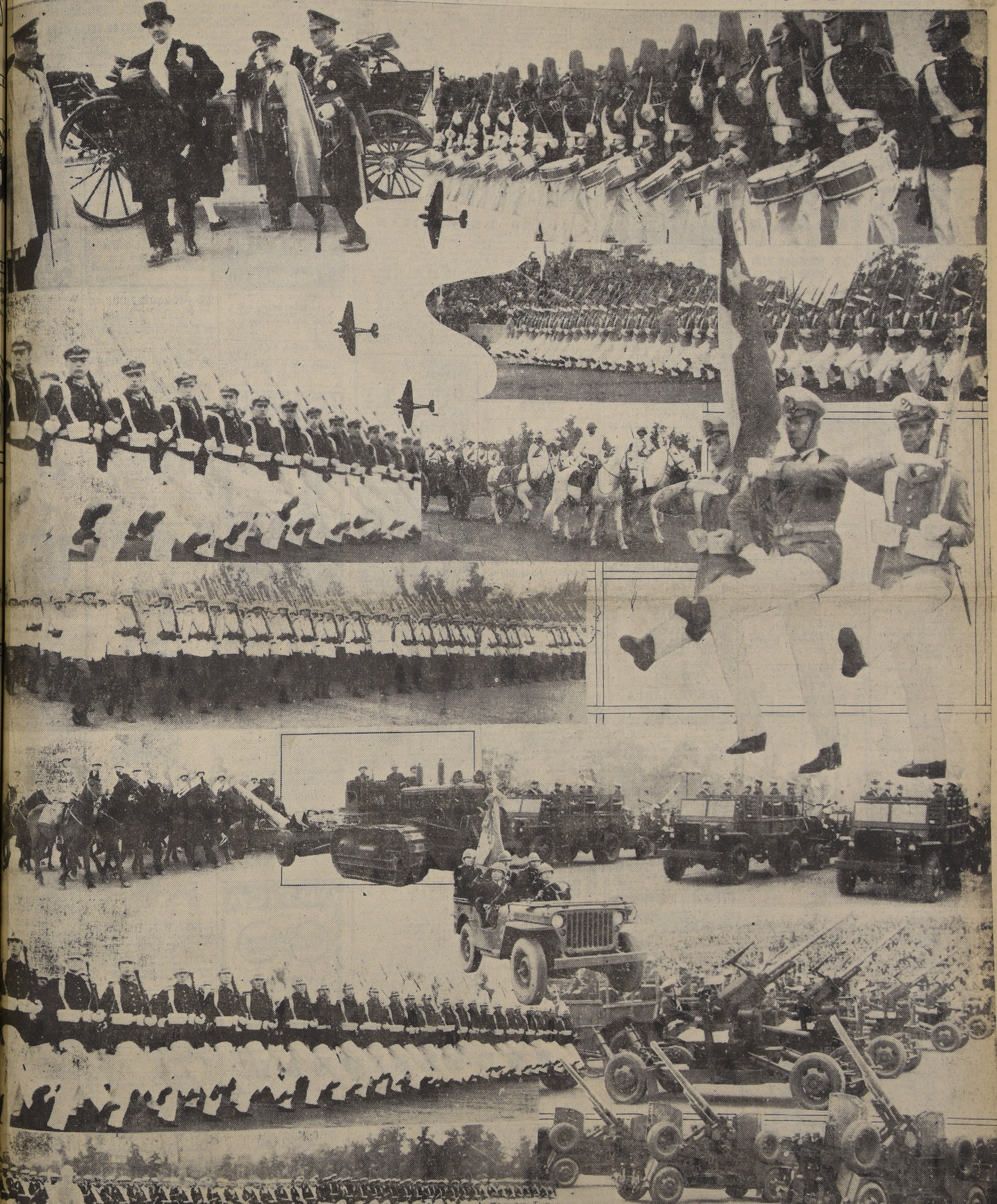

Algunas notas gráficas de la Parada Militar de ayer en el Parque Cousiño.— El Excmo. señor Ríos después de revistar las tropas se dirige a la ribuna oficial.— Distintas fases de la magnífica presentación de las unidades de la guarnición y marinería de desembarco que demostraron su xcelente estado de preparación y eficiencia, de acuerdo con los últimos adelantos de la guerra moderna.— La Parada Militar de ayer constitue un timbre del más legítimo orgullo para el pueblo chileno que supo demostrar su admiración ante el paso de las armas de la patria

AVISOS ECONOMICOS CLASIFICADOS

PROPIEDADES

SECTOR AL SUR DE AVENIDA MATTA:

65.000.— POBLACION LA LEGUA, PROPIEDAD DE renta, 3 locales y amplia casa, renta 14.400 anuales. Deuda $ 2.000 y facilidades de pago.— Ossandón.

$ 70.000.— ENTRE NATANIEL Y LORD COCHRANE, inmediato a Matta, casa un piso, con hall, comedor, 3 dormitorios, baño y dependencias. Facilidades de pago.— Agustinas 1030.

$ 80.000.— ROGELIO UGARTE, CASA UN PISO, SOlida, con hall, comedor, 4 dormitorios, baño, dependencias, patio con parrón. Deuda $ 30.000.— Transferencia pagada.— Ossandón.

$ 100.000.— MADRID, INMEDIATO A MATTA, CASA un piso, sólida, bien tenida, salón, comedor, 3 dormitorios, baño, dependencias, patio.— Agustinas 1030.

$ 130.000.— INMEDIATO AL PARQUE COUSIÑO, casa un piso, dividida en 3 departamentos, superficie 22.50 x 35 metros. Uno tiene hall, comedor, escritorio, 3 dormitorios, baño, dependencias, patio con parrón. Otro tiene 3 piezas y servicios y el otro con 3 piezas, dependencias, extenso galpón y patio con parrón. Renta $ 15.600.— Ossandón.

$ 130.000.— SIERRA BELLA, CASA UN PISO, CON 4 piezas, dependencias, parrón y árboles frutales, entrada de auto.— Agustinas 1030.

$ 130.000.— ENTRE LORD COCHRANE Y SAN IGNACIO, una casa dividida en dos, una con comedor, 3 dormitorios, baño, dependencias y patio. La otra con comedor, 2 dormitorios, baño, dependencias y local. Renta $ 14.400. Deuda $ 20.000, y facilidades de pago. Ossandón.

$ 150.000.— A MEDIA CUADRA DE AV. MATTA, buena casa de un piso, sólida, con hall, comedor, 3 dormitorios, baño instalado, dependencias, patio. Deuda $ 22.000.— Ossandón.

$ 150.000.— AVENIDA ANTOFAGASTA, CASA UN piso, 23 x 30 metros, está dividida en 3 departamentos, locales, y garage. Renta 18.000. Deuda $ 26.000. — Agustinas 1030.

$ 160.000.— LADO AV. MATTA, CASA UN PISO, sólida, bien tenida. Tiene galería, comedor, escritorio, 3 dormitorios, baño instalado, dependencias, jardín y patio.— Ossandón.

$ 160.000. — INMEDIATO AL PARQUE COUSIÑO, casa moderna, asísmica, 2 pisos, living, comedor, escritorio, 4 dormitorios, baño instalado, dependencias, patio. Deuda $ 89.000.— Agustinas 1030.

$ 160.000.— AVENIDA VIEL, ESQUINA, CASA UN piso, con amplio hall, extenso comedor, 4 dormitorios, baño instalado, dependencias, patio con parrón. Facilidades de pago.— Ossandón.

$ 160.000.— LORD COCHRANE, CASA UN PISO, bien tenida. Con hall, comedor, escritorio, 4 dormitorios, baño, dependencias, jardín, patio, garage.— Agustinas 1030.

$ 180.000.— CHILOE, AMPLIA CASA DE UN PISO, dividida en dos, numerosas habitaciones y patios.— Deuda $ 20 000.— Agustinas 1030.

$ 200.000.— A UNA CUADRA DE VICUÑA MACKENNA, casa un piso, asísmica, recién terminada. Tiene living, comedor, 3 dormitorios, baño instalado, terraza, dependencias, patio y garage.— Transferencia pagada. Ossandón.

$ 240.000.— LIRA, CASA 2 PISOS, ASISMICA, REcién terminada, amplio living, comedor, 3 dormitorios, baño instalado, dependencias, patio.— Transferencia pagada. Deuda $ 50.000.— Ossandón.

$ 370.000.— INMEDIATO AL PARQUE COUSIÑO, chalet moderno, asísmico Rodeado de 1.000 m2. de jardines y árboles frutales. Tiene hall, living, comedor, escritorio, 4 dormitorios, baño instalado, toilette de visitas, dependencias, garage con pieza de chofer. Agustinas 1030.

$ 850.000.— INMEDIATO AL MATADERO, PROPIEDAD de renta, 35 x 50 metros. Varios locales con habitaciones. Renta anual: $ 81.600. Deuda $ 95.000.— Agustinas 1030.

$ 1.000.000.— FRANKLIN, ESPLENDIDA UBICACION, superficie 36 x 99 metros. Propiedad de renta, 4 locales y 35 casitas. Deuda $ 200.000, y facilidades de pago.— Ossandón.

$ 1.300.000.— CON FRENTE A FRANKLIN Y A OTRA calle, propiedad de renta, 3.000 m2. superficie. 7 locales y 35 casitas. Renta $ 144.000. Deuda $ 240.000 y facilidades de pago — Agustinas 1030.

SECTOR INDEPENDENCIA:

$ 55.000.— A 2 CUADRAS DE FERMIN VIVACETA, casa un piso, bien tenida, living-comedor, 3 dormitorios, baño, jardín, parrón y árboles frutales.— Facilidades de pago. Ossandón.

$ 125.000.— ENTRE PINTO Y RIVERA, CASA UN PIso, muy bien tenida, con comedor, salón, comedor, 4 dormitorios, baño instalado, dependencias, patio con parrón. Deuda $ 20.000.— Agustinas 1030.

$ 130.000.— AV. INGLATERRA, CASA UN PISO, 600 m2. supedficie. Tiene comedor, salón, 2 dormitorios, baño, dependencias y amplio patio y local comercial. Deuda $ 40.000.— Ossandón.

$ 140.000.— A UNA CUADRA DE INDEPENDENCIA (Negrete), casa un piso, sólida, bien tenida, con galería, comedor, 3 dormitorios, baño instalado, dependencias, patio y parrón. Transferencia pagada. Deuda $ 28.000.— Agustinas 1030.

$155.000.— AVENIDA CENTENARIO, CASAQUINTA, 800 m2. con hall, comedor, salón, 3 dormitorios, baño instalado, dependencias, parrón, árboles frutales, gallineros.— Ossandón.

$ 200.000.— A 2 CUADRAS DE INDEPENDENCIA, ALtura 1.200, casa moderna, sólida, 2 pisos. Tiene gas. Living, comedor. escritorio, 3 dormitorios, baño instalado, dependencias, patio. Transferencia y pavimentación pagadas. Deuda $ 60.000.— Agustinas 1030.

$ 210.000.— CASI ESQUINA INDEPENDENCIA, PASAdo Plaza Chacabuco, casa altos y bajos, independientes, sólida. Los bajos: living, comedor, 3 dormitorios, baño, dependencias, 2 patios. Los altos: living, comedor, 3 dormitorios, baño, dependencias. Transferencia pagada. Deuda $ 90.000.— Ossandón.

$ 250.000.— AV. FERMIN VIVACETA, ESQ
sa 2 pisos, muy bien tenida, sólida, tiene h
comedor, escritorio, 4 dormitorios, baño ins
pendencias, jardín, patio, entrada de auto. T
cia pagada. Pavimentación también. Deuda
— Ossandón.

$ 255.000.— A UNA CUADRA DE INDEP
esquina, pasado Plaza Chacabuco, casa m
derna, asísmica. Tiene galería, comedor, 3
2 baños, dependencias, garage, bodega,
gallineros, parrón. Transferencia pagada
$ 55.000.— Agustinas 1030.

SECTOR BELLAVISTA y RECOL

$ 132.000.— INMEDIATO A RECOLETA Y
casa un piso, con 16 piezas, un galpón y
Transferencia pagada.— Ossandón.

$ 165.000.— AV. EL SALTO, CASA UN PI
con 500 m2. de jardines, parrón y fruta
comedor, 3 dormitorios, baño instalado, de
— Agustinas 1030.

$ 180.000.— ENTRE LORETO Y RIO DE
casa moderna, 2 pisos, sólida, bien tenida
ving, comedor, 3 dormitorios, baño instala
dencias, patio con parrón. Pavimentación p
Deuda $ 20.000.— Ossandón.

HAGA TASAR POR ESTA OFICINA LA PR
QUE DESEE VENDER O COMPRA

CARLOS OSSANDON - Agustinas 103

PLANCHAS FIERRO
NEGRO USADO 1/8 1/4 3/8 y 1/2 REALIZASE
S. SACK
SAN PABLO 1179

"LA NACION"

AVISAMOS A NUESTROS FAVORECEDORES Y AL PUBLICO EN GENERAL, QUE NUESTROS SERVICIOS TELEFONICO, PARA LOS DIAS DOMINGOS Y FESTIVOS, SERAN ATENDIDOS COMO SIGUE:

Presidente del Consejo	Fono N.o	82336
Director	" "	68474
Subdirector	" "	82227
Gerente	" "	60591
Crónica	" "	67036
Jefe Avisos	" "	88607
Portería	" "	82222
Cables	" "	82223
Crónica	" "	82224
Deportes	" "	82225
Talleres	" "	82226
Fotografía	" "	83740

INDICE DE AVISOS ECONOMICOS CLASIFICADOS

1 —Alhajas, monedas y antigüedades.
2 —Automóviles, camiones y vehículos.
3 —Neumáticos, accesorios y garages.
4 —Arriendos buscados.
5 —Arriendos ofrecidos
 —Casas, chalets
 —Departamentos y piezas.
 —Locales, oficinas
6 —Abarrotes comestibles y frutos del país
7 —Arboles y plantas
8 —Armas, caza y pesca.
9 —Artículos de escritorio, librerías e imprenta.
10 —Aves y animales
11 —Belleza y peluquería
12 —Compras y ventas Varias.
13 —Deportes, turismo y veraneo.
14 —Diversos.
15 —Educación
16 —Fotografía cine y útiles científicos
17 —Ocupaciones buscadas.
 —Empleados
 —Profesionales
 —Operarios
 —Domésticos
18 —Ocupaciones ofrecidas.
 —Empleados
 —Profesionales
 —Operarios
19 —Residencia hoteles, restaurante
20 —Materiales de construcción
21 —Metales y minerales.
22 —Motores, maquinarias y artículos eléctricos
23 —Máquinas de escribir y coser
24 —Muebles menajes y artículos sanitarios
25 Modas e interés para el hogar
26 —Mudanzas y transportes.
27 —Negocios e instalaciones.
 —Compra y Venta.
28 —Objetos y animales perdidos.
29 -Personas buscadas.
30 —Préstamos, acciones y bonos.
31 —Productos medicinales.
32 —Propiedades compran.
 —Casas y chalets
 —Quintas y sitios.
 —Parcelas, chacras y fundos.
33 —Propiedades venden.
34 —Propuestas públicas y particulares.
35 —Radios e instrumentos de música.
36 —Remates voluntarios.
37 —Notificaciones y citaciones.
38 —Sastrería e indumentarias.
39 —Talleres y composturas
40 —Judiciales

AGENCIAS DE "LA NACION"
PARA LA RECEPCION DE AVISOS ECONOMICOS
CIGARRERIA "EL RECORD"
SAN DIEGO 1181
Teléfono 76039
FERIA MATADERO N.o 42
PORTAL EDWARDS 2748
CIGARRERIA
SAN PABLO 3258
PELUQUERIA
MAPOCHO 2674
PELUQUERIA
PROVIDENCIA 1340
PASTELERIA CHILE
IRARRAZAVAL 2897
frente Teatro HOLLIWOOD
ROBERTO CARRASCO
MAULE 1006
RECOLETA 794
PELUQUERIA "PARIS"
DOMINICA 835
LAVANDERIA
INDEPENDENCIA 819
LAVANDERIA HIGIENICA
ALMACEN DE MUSICA
HUMBERTO MUÑOZ
SAN PABLO 1[illegible]

1.—Alhajas, monedas y antiguedades.

BOLETOS, JOYAS, BRILLANTES, platino oro, plata compramos Superamos cualquier oferta.— Huérfanos 1121. 30 Oct

¡¡¡CASA REAL!!! ORO JOYAS brillantes, fantasías, compraventa composturas, transformaciones. Compañía 1025 Frente Teatro Real. Fono 65855. 30 Sept

NOVIOS: ARGOLLAS ORO 14 Y 18 kilates, macizas, grabadas desde 120 pesos par. San Diego 780, Relojería Sportman. 30 Sept.

COMPRO URGENTE BRILLANtes joyas oro platino Precios insuperables. Kardonsky. Estado 284. 30 Sept.

Espíritu de Vino
DESDE UN LITRO
B. O'HIGGINS 2121
FONO 69096
20-sept.

ORO, JOYAS BRILLANTES, PLAtino, plata, monedas antiguas, compramos superando cualquiera oferta. Bandera 86. 30 Sept

¡¡NOVIOS!! PARA ARGOLLAS. Fábrica Sostin. Nueva York 68. 30 Sept.

BRILLANTES, ORO, PLATINO, boletos agencia, compro. Huérfanos 1151. Fono 89830. 20 Sep.

BRILLANTES, JOYAS, Boletos empeño compro. Supero cualquier oferta. Ahumada 88, esquina de Nueva York. 30 Sept.

¡¡¡TRUST!!! JOYEROS, compro urgente brillantes, oro, platino boletos. Compañía 1029. Teléfono 68394 30 Sept.

5.—Arriendos ofrecidos.

ADMINISTRAMOS PROPIEDADES Caja Propietarios Santo Domingo 1249 15-II-44

ARRENDAMOS PROPIEDADES Caja Propietarios Santo Domingo 1249 15-II-44

ARRIENDO CENTRAL PIEzas a caballero sólo o para oficinas. Santo Domingo 955. 24 Sept

$ 3.300 ARRIENDASE CHALET 3 pisos, hall, salón, escritorio, comedor grande y chico, 7 dormitorios, baño lujo y dependencias. Teléfono, garage, jardín. José Domingo Cañas 975. 20 Sept.

ESCOBILLAS
MARCA
"TIGRE"
FABRICA:
GRAN AVENIDA 5731
TELEFONO 52287
22-sept.

7.—Arboles y plantas.

ARBOLES FRUTALES A LA VISta, ofrece Criadero Currial. Alameda esquina Arturo Prat. Viveros lado Estación Renca. Se atiende todos los días 30 Sept.

8.—Armas, caza y pesca.

COMPRO REVOLVER O PISTOla. Compañía 2316 20 Sep.

COMPRO REVOLVER O PISTOLA, Compañía 2316. 20 Sep.

CON SOLO $100 Mensuales
entregamos ternos sobre medida y en fina confección.
SASTRERIA
DRINBERG
SAN ANTONIO 470
SASTRERIA
ARGENTINA
SAN PABLO 1279
30 Sept.

LINGOTE GRIS PARA FUNDICION
Nº 1, 2 y 3
A PRECIOS BAJOS
S. SACK
Sn PABLO 1179

9.— Artículos de escritorio, librerías e imprenta.

PLUMAS FUENTE, ENCENDEDOres, lápices arreglo.— Galería Alessandri 30. 9 Oct.

10.—Aves y animales

PESEBRERAS ARRIENDANSE, MAdrid 944. Telf. 50579. 7 Oct.

TODA CLASE DE OPORTUNIDADES EN
CALCULADORAS,
SUMADORAS,
KARDEX,
MAQUINAS DE ESCRIBIR,
CAJAS de FONDOS y REFRIGERADORES
(todos los tipos)
GARANTIZADAS
VENDEMOS
y COMPRAMOS
Anótese bien:
CASA KOCHEN
GALERIA ALESSANDRI 18-A
(FONO 80771)
20 Sept.

12.—Compras y ventas, varias.

¡¡¡COMPRAMOS!!! DENTADUras, dientes sueltos usados. Bandera 86. 30 Sept.

14 Diversos.

MENTALISTA

QUIROMANCIA, CONSULTE MADAME Lilian Atiende: San Martín 366 teléfono 86948. 23 Sep.

MADAME CALVIMONTI, QUIROmántica, vidente, soluciona conflictos sentimentales, comerciales. General Korner 538, ex Cueto. 22 Sept.

QUIROMANCIA, CARTOMANCIA Consulte Madame Graciela.— Chacabuco 1009 14 Oct.

QUIROMANTICA BOLIVIANA: CAsos difíciles, trabajos correctos. Coquimbo 815. 25-sept.

AYMAR, QUIROMANTICO.—EXIto en toda América. Soluciona sus imposibles. Consúltelo. Lord Cochrane 176. 22 Sep.

AYMAR, QUIROMANTICO.— EXIto en toda América. Soluciona sus imposibles. Consúltelo. Lord Cochrane 176. 22 Sept.

PERSIANAS "SIPE"
TIPO ROLLO

PRECIOS SIN COMPETENCIA
VARIOS COLORES
ATENCION A DOMICILIO
AVENIDA MATTA 387
TELEFONO 87751
28-sept.

MEMORANDUM DE "LA NACION"

TURNO DE BOTICAS

Del 18 al 25 de septiembre: Española, M de la Fuente, Puente 818; Imperio, M. Arce, Moneda-García Reyes; El León, Davidovich y Cía., San Pablo 2196; Blanqueado, Bittner y Cía., San Pablo 4911; Andraca, A. de Andraca, Mapocho 4223; Araya, J. Araya, Carrascal 4589; Chávez, M. Chávez, Estado 2; San Lázaro, Celis y Cía., Vergara 397; González, V González, Carmen 1439; La República, C. Martí, San Diego 1796; Véas, J. Véas, San Ignacio 702; San Luis, A. Saavedra, Encalada 2199; Freidman, S. Freidman, Sta. Rosa 1896; Asturias, I. Rodríguez, Gran Avda. 4364; Andes, P. Villalón, Gran Avda. 9055; 10 de Julio, Donnett y Cía., Portugal 698; El Mercurio, Linetzky y Cía. San Diego 301; Padig, P. Vuskovic. Avda. Villagra 25; San José, M. Vera, P. L. Cuadra 1119; Ercilla, D. Torres, Irarrázaval 821; Prusia. M Wuth, J. M. 1517; Lembach, A. Lagos, Providencia 1996; Oriental, M. Arriagada, Bellavista 0410; Baquedano, Marticorena y Cía., V. Mackenna 2; Sánchez, E. Sánchez, Santo Dumont 430; Monax, Vergara y Cía., Recoleta 1501; Prado, Suc. v. de Vergara, Independencia 2598; Recasol, D. de Recabarren, Sevilla 1505; Peña, J. Peña, Independencia 556; Bulnes, L. Espinoza, Borgoño 311; San Diego, C. Troncoso San Diego 889.

SEPTIEMBRE
20
LUNES
SANTOS DE HOY
Eustaquio
SANTOS DE MAÑANA
Mateo

LLAMADOS DE URGENCIA

Asistencia Pública, San Francisco 80 teléfono 68191; Posta N.o 2 de la Asistencia Pública Maule esquina de Chiloé, teléfono N.o 85408; Posta N.o 3 de la Asistencia, Chacabuco esquina de Compañía, teléfono N.o 83838; Asistencia Pública Ñuñoa Villagra esquina de Irarrázaval N.o 1017 teléfono N.o 61548; Asistencia Pública de Providencia, Manuel Montt N.o 803. teléfono 29953 Prefectura de Carabineros Moneda esquina de Morandé. teléfono 60151: Bombas 61171

DOCTOR SAAVEDRA
GALVEZ 178
Teléfono No 66811
1 o-oct.

15.—Educación.

ACREDITADO INSTITUTO TECnico. Santo Domingo 1307. Cursos completos: Comercio. Dactilografía, Telegrafía, Corte, Confección, Peluquería, Manicure. 21 Sept.

¡TRIUNFE UD.! ESCUELAS POlitécnicas Profesionales Díaz Gascogne". Reconocidas oficialmente Supremo Gobierno. Primera Chile. Treinta años fundación "No necesitan recomendarse". Quien tenga dudas, obsequiamos primeras lecciones. Visítenos Internado alumnas provincias" Títulos profesionales válidos. Pida prospectos. ¡Apresúrese! Unicamente. Santo Domingo 670. Teléfono 32468. 30 Sept.

CURSOS COMPLETOS TAQUIgrafos, Dactilógrafos, Contabilidad, Redacción, Aritmética, Ortografía, Escritura máquina 15 días. Enseñanza perfecta, garantida. Solicite prospectos. Instituto de Contabilidad. Fundado 1922. Santo Domingo 1030 (cerca Puente) 28 Sept.

Compramos:
SOLDADORA eléctrica con motor a explosión
VIBRADORA con manguera y vástago; y mangueras para vibradoras
DIRIGIRSE:
a S. V.
CASILLA 2350

FARMACIA de TURNO
permanente hasta la una de la madrugada
Andrade
DELICIAS 2902 Telef. 92340
6-oct.

IMPORTANTE: LA ESCUELA CHIle de Telegrafía Eléctrica, establecimiento con 24 años de labor profesional, ofrece a la juventud de ambos sexos los cursos de telegrafía y radiotelegrafía. Matrícula abierta.— Solicite prospectos. Bascuñán 215. 22 Sept.

20.—Materiales de construcción.

PARA FIERRO: SACK. 30 Sept

FIERRO GALVANIZADO LISO San Pablo 1179. 30 Sept.

ZUNCHOS LISOS AMPOLLADOS. San Pablo 1179. 30 Sept.

FIERRO ACANALADO, GALVAnizado, Morandé 817. 30 Sept.

FIERRO REDONDO CONSTRUCción. Sack. 30 Sept.

CEMENTO MELON. SACK. 30 Sept

CLINICA y LABORATORIO DENTAL
Dr. H. CHAMORRO CID
Dra. OLGA B. de CHAMORRO
Cirujanos-Dentistas

Puentes, coronas, (Yacket) en Porcelanas y Acrílicos. Materiales modernos, que imitan naturalidad dentaria.
Cirugía Bucal, Placas dentales con y sin paladar "Procedimiento RAKOS" SOLDAR EN BOCA, que soluciona inmediatamente cualquier defecto o fractura en puentes de oro sin sacarlos de la boca.
Reparación rápida de placas fracturadas
Atención de un técnico especialista.
PASAJE MATTE 81, Dep. 222 2.o piso — Tels. 33343 - 33803
20-sept.

S. SACK
FIERRO NACIONAL
REDONDO-CUADRADO-PLANO
SECCION ESPECIAL
Sn PABLO 1179
MORANDE 817

S. SACK BARRACA FIErro. San Pablo 1179 Morandé 817. Precios bajos. 30 Sept.

PINTURA PASTA, SACK. 30 Sept.

TALLERES "FENIX". PUERTAS, VENtanas.— San Antonio 816. 27 Sept.

CALZADO de LUJO ORTOPEDICO

SOBRE MEDIDA
PREMIADO en EXPOSICIONES DE BUDAPEST Y PARIS
TISLER
MERCED 770
FONO 33181
Y GALERIA
COMERCIAL 338
20 Sept.

PUERTAS Y VENTANAS TODAS medidas y modelos, entregas inmediatas: para Santiago o provincias. Precios de fabricante. San Diego 743. 6 Oct

¡¡HOJALATEROS!! CANALES, Bajadas, Cubetas en fierro 27 nuevo. Chacabuco 11. 25 Sept.

GRAN LIQUIDACION MATERIAles construcción de demoliciones: zinc, puertas, ventanas, galerías, pino, roble tablas, fierro, cañería, etc. Avenida General Bustamante 772, teléfono 45184. 30 Sept.

PAPELES EMPAPELAR $ 1.80 rollo, Mac Iver 20. 25 Sept.

22.—Motores, maquinarias y artículos eléctricos.

TRANSMISIONES, EJES, DESCANsos, consolas, machones, poleas de acero "American" correas, uniones pasta para correas, ofrece Kupfer Hnos. A. C. Libertad 58. 2 Oct.

OPTICA
RODOLFO
HAMMERSLEY
AGUSTINAS 1090 esq. BANDERA
ESPECIALIDAD: RECETAS DE MEDICOS OCULISTAS
20 Sept.

GUIA PROFESIONAL

MEDICOS

WAUGB
Cirugía
Endocrinología
Impotencia sexual
Várices — Hemorroides
Moneda 1541 — Teléfono 82149
31 Diciembre

Dr. DRINBERG
Enfermedades niños.
Consultas: 3.30 a 5.
Santo Domingo 2986 Fono 90188
28 Sept

DOCTOR CASTAÑON
Exclusivamente pulmón
Consultas: 6 a 7
Agustinas 1269 Edificio LA NACION 4.o piso

STUTZIN
Ex Director Hospital Berlín
Urinarias — Sexología
(Impotencia) Teléfono 61473.
Ahumada 47
20 Sept

DR. GORGEWSKY
Rayos X
Estómago Hígado, Broncopulmonares
Diabetes.
2 a 5.
Almirante Barroso 57.
7 Oct.

GASTON RAMIREZ
Piel — Venéreas.
San Isidro 65.
2 Oct.

DR. DIMITSTEIN
Exclusivamente señoras partos
Rayos X. Ultratermia
Ahumada 47 Teléfono 64206
22 Oct.

ABRAHAM WAISSBLUTH
Especialista corazón, pulmón,
Rayos X, Estómago. Sífilis.
Av. Bdo. O'Higgins 2294.
3.30 a 6.30
Teléfono N.o 94092.
2 Oct

DOCTOR THOMPSON SCHWARZENBERG
Metabolismo, impotencia sexual señoras, glándulas, obesidad Arterioesclerosis, reumatismo, hígado, estómago, intestino. Merced 486-A Fono 33788 2 Oct

DOCTORA BEHM
Ahumada 47
24 Sept.

FAIVOVICH
Rayos Z
Corazón.— Pulmón.— Estómago.
Nataniel 426. Teléfono 63975.
30 Sept.

PRACTICANTES

ESCOBAR
Curaciones. Inyecciones
San Antonio 281
3 enero

DENTISTAS

DR HECTOR PACHECO P.
Extracciones difíciles, puentes, placas modernas
De 3 a 7 edificio LA NACION
Agustinas 1269 — Teléfonos: 82222 — 47506

MECANICOS DENTALES

COMPOSTURAS 2 HORAS
San Francisco 120.
30 Sept.

OPTICOS

OPTICA
OSCAR HAMMERSLEY
Anteojos.
Bandera 290.
2 Oct.

MATRONAS

MATERNIDAD PARTICULAR, AVEnida España 324 —Teléfono 91094. 2 Oct

MERCEDES DARRIGRANDI
Estudios extranjero.
Ultimos adelantos
Monjitas 335. —Teléfono 81844.
2 Oct.

ELENA ROMERO
Ex jefe Maternidad
Masaje muscular facial.
Rosas 1737
20 Sept

BLANCA PINEDA
Consultas gratis.
Recibe pensionistas
San Diego 267.
30 Sept.

BLANCA FISHER
Avenida España 60.
Teléfono 92788.
2 Oct.

SEÑORA MATUS
Tratamientos especiales
Trasladóse Agustinas 1758.
Teléfono 81106
2 Oct

SEÑORA MORAL
Embarazo toda época.
Tratamientos casos urgentes
General Mackenna 1038.
Departamento 1
Fono 85132
30 Sept.

MATERNIDAD "LUISA KAPLAN"
Servicio Médico Permanente
ARTURO PRAT 139
TELEFONO 83128
31-sept

CHOCOLATES
Caramelos, Calugas
VENTAS DETALLE
Por mayor, grandes descuentos
Fábrica de Confites
LA SUIZA
MOLINA 516 TELEFONO 93793
20-sept.

23.—Máquinas de escribir y coser.

MAQUINAS ESCRIBIR, BOLETOS empeño, cómpranse.— Bandera 517 Fono 85479. 8 Oct

24.—Muebles, menajes y artículos sanitarios.

¡¡COLCHONES!! LANA, Colchonería Francesa. Refacción domicilio. San Diego 9. Teléfono 86259. 30 Sept.

COCINAS ECONOMICAS, BAÑOS guagua, lavaplatos. Precios bajos en el rincón de las cocinas.—Chacabuco 21 M. Teléfono 94532. 30 Sept.

COMERDOR LUJOSO ENCHAPAdo, muy elegante. Santa Rosa 745. 30 Sept

ESCAÑOS Y SOFAS
DE CONSTRUCCION SOLIDA Y FORMAS COMODAS, PINTADOS AL COLOR QUE UD. DESEE

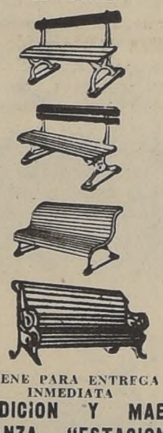

TIENE PARA ENTREGA INMEDIATA
FUNDICION Y MAESTRANZA "ESTACION"
ABEL PESSOA RIVERA
MOLINA 428
TELEFONO 94529
20 Sept.

CAMBIO MUEBLES ANtiguos, viejos, por modernos. Doy facilidades. Fono No. 51583. 30 Sept.

CREACIONES EXCLUSIVAS MUEbles de alta calidad especialidad en terciados y enchapados. Fábrica de Muebles "Las Delicias" Avenida Bernardo O'Higgins 3035. Visite nuestro establecimiento, el mejor surtido en Santiago. Precios bajos. Facilidades sin recargo. 30 Sept

¡¡OCASION!! VENDO AMOBLAdos dormitorio, comedor, hall, muebles sueltos.— Delicias 2156. 2 Oct.

LINDO DORMITORIO TERCIAL con marquesa. Santa Rosa 745 30 Sept

REGIO LIVING, HALL, CON COgines, Santa Rosa 745 30 Sept

20 MESES PLAZO DORMITOrios, Comedores, muebles sueltos, Serrano 283 30 Sept

20 MESES PLAZO DORMITOrios, Comedores, muebles sueltos Huérfanos 617. 30 Sept.

IMPERMEABLES A PRECIOS NUNCA VISTOS

Gran surtido para señoras, caballeros y niños Capas para colegiales

MANTAS IMPERMEABLES Y DE CASTILLA
FABRICA
MODELO EUROPEO de JOSE MEDVINSKY
BENAVENTE 308
Nota: Bajarse en Alameda esq. Simón Bolívar Acera de los PP. PP. Franceses
20-sept

ALAMBR
CAÑERI
METAL DESPL
S. SA
San. PABLO
MORANDE

25.—Modas e
para el h

BANQUETES FIEST
les: arriendo toda c
clos. Antigua "Cas
San Pablo 1009, Tel

A PRECIOS DE FAB
pas, vasos, platos
de cristales Sonco
objetos para regalo
gua, Depósito San D
léfono 87835.

3 HORA
DESPUES D
LA PRUEB
SE ENTR
TRAJE $ 8
SASTRE
LA MENDO
SAN DIEGO
TELEF 666

HECHURAS Y ME
las más finas, en m
ñoras. Versailles, Sa

SOMBREROS PARA
modelos hasta los m
desde $ 25; hechura
maciones desde $ 1
San Diego 202.

MODAS PARA SEÑ
sas $ 29. Faldas $ 3
Tapados $ 175. Tra
zas $ 178. Carteras f
Ropa interior, Jueg
sailles, San Diego 20

HECHURAS Y ME
las más finas en m
ñoras. Versailles, Sa

SOMBREROS PARA S
delos hasta los más
de $ 25; hechuras y
nes desde $ 10. V
Diego 202.

MODAS PARA SEÑOR
$ 29; faldas $ 35; ta
pados $ 175; trajes
carteras finas $ 2
juego $ 118;. Versail
go 202.

27.— Negoci
talaciones.

PAPELES EMPAPEL
realización por es
Iver 20.

30.—Préstam
ciones y

DINERO PARA HIP
de $ 10.000 ofrece
capitalistas: encon
cas inversiones al
Oficina. Propiedad
Salamanca. Morand

31.—Product
cinales.

CONTRA TOSES,
Pectoral "As" Bas
deina.

¿UNA VOZ ARMONI
sa" aclara la voz
y bien timbrada.
elas. Base: Triozim

FARMACIA AN
licias 2902. E
tral. Obsequi
quier compra
ga, un frasc
tra de "Esenci
xa".

DEBILIDAD SEXUAL
nervioso impotencia
vigor, está recom
tonstituyente Tabletas
se: Calcio fósforo

AFECCIONES AL HIG
miento, recomiendas
Solicítela farmacias

GRAJEAS PERSICAS
desinfección vías
aporte tratamiento
se: Hexametilente

"GASTRISAN"
para contrarrestar
go, como acidez,
ra gástrica. Base:
calinos.

CEREBROL, ESTIM
caz, rearima per
exceso trabajo
se: fósforo, fierro

FARMACIA "LA NAC
Bolívar 298 Una
na como la mejor
cios bajísimos.—

L A N A C I O N
ntiago de Chile, lunes 20 de septiembre de 1943.

HILE Y LA UNION PANAMERICANA

l viaje que en son de cordialidad democrática rea- el Ministro de Relaciones Exteriores de Chile por países hermanos del hemisferio, ha tenido su cul- ación más espléndida y alentadora en el homenaje ha rendido a nuestro país, en su persona, la Jun- Directiva de la Unión Panamericana en la capital la más grande y firme de las democracias que hoy sten en el mundo.

e encontraban allí presentes los representantes di- máticos de las veinte repúblicas latinoamericanas, y iscurso de bienvenida a nuestro alto Embajador es- o a cargo del Secretario del Departamento de Es- o de aquella gran república, el eminente Mr Cor- Hull, quien, en frases impregnadas de un singular ificado, quiso poner de relieve cuán grande es la da que nuestro país ha prestado a la causa de las iones Unidas en el momento más grave y solemne a historia universal.

as expresiones del Secretario de Estado norteame- no tienen que tener una honda repercusión, no sólo nuestro país, sino en la América entera, porque s entrañan el reconocimiento de una actitud jurí- internacional que está de acuerdo con cuanto Chi- a firmado en tratados solemnes y en consonancia a voluntad libre y soberana de un pueblo que mpre se ha distinguido por el cumplimiento de su bra empeñada y por su afán de servir los inalie- les intereses de la democracia.

Con razón — ha dicho Mr. Hull — el pueblo eno se ha granjeado el profundo respeto y la gra- d del Hemisferio Occidental, por la manera tan aordinaria con que ha demostrado su firme de- inación y su capacidad para defender los nobles les por los cuales lucharon los próceres de vues- República. El ilustre nombre de O'Higgins es una iración para cada una de las naciones de este inente, puesto que se le venera como el del in- e paladín de la Independencia, la Libertad y la eración". Estas palabras del Secretario de Esta- orteamericano tienen que ser profundamente gra- para el alma chilena, puesto que ellas constituyen mejor reconocimiento que puede hacerse, ante el do, de la conducta de una nación que, aunque ueña en su aspecto material, se ha engrandecido mpre por sus nobles y levantadas determinaciones. a querido citar, el hombre que tiene en sus ma- el manejo de las relaciones internacionales de Es- s Unidos, un hecho, que, históricamente y social- te, es para nosotros profundamente grato, al re- ar que, en los albores de la Independencia chi- , nuestro país se preocupó especialmente de fo- tar el comercio exterior, "abriendo sus puertos barcos y al comercio del mundo". De este modo, precursores de nuestra libertad política vislum- an ya el significado de nuestra libertad econó- , sin miras exclusivistas y concretados a hacer el comercio en América, mediante la remoción de barreras artificiales, un grupo de naciones aptas todas las conquistas comerciales que no fueran stas a la dignidad intocable de cada una de

ta lógica de los acontecimientos—que ha dicho Cordell Hull—es la que ha traído consigo la a cooperación y la libre colaboración de las as naciones americanas, para que ellas puedan rar en nuevos campos y protegidas por un hado ín. Y en esta tarea, de perfeccionamiento del con- americano y de la superación democrática Mr. ha reconocido que Chile ha tenido una parte sus- ial y principalísima, porque nunca ha negado su o a las fuerzas vivas de la democracia, y porque pre ha estado pronto a servir los altos intereses justicia y del derecho.

s expresiones del Secretario de Estado norte- icano, al recibir a nuestro Ministro de Relacio- Exteriores, tienen, pues, un sentido de compren- que debe halagar, con justicia, a la conciencia nal. Representan ellas la comprensión justiciera uestros actos y revelan la gratitud con que estos han sido recibidos para una mayor eficacia de nidad de América.

Asamblea de Entidades Agrarias

los días 24, 25 y 26 del nte mes deberá reunir- la ciudad de La Sere- Cuarta Asamblea de Di- as de Entidades Agra- con el propósito de dis- los problemas que con- n de un modo general as instituciones básicas producción nacional, y a conclusiones unifor- Estos congresos o estas bleas, tienen una impor- decisiva en la mar- la economía. En ellas stalizan aspiraciones y oponen reformas, cuyo o no es otro que el de ayor vigor al rendi- o del productor. Por parte, señalan al Go- o cuál es el pensamien- ellas en lo que dice re- con la política impues- éste, de manera que uerdos entre el Ejecu- los productores encuen- una base concreta de ión.

ectura del programa se desarrollará en la blea Nacional de Direc- de Entidades Agrarias, y puntos serán objetos de lón, deja la impresión cuerpo elaborado cui- mente, y en el que han nido expertos en ca- a de las materias que ne. Ocho temas com- e el programa, que se iden, a su vez, en otros Vamos simplemente a ar los temas generales: ancia de la agricultu- la vida nacional; pro- técnicos de la agricul- régimen económico de ultura; fomento de la elón y de la distribu- de productos agrícolas; ntos de política agrope- régimen corporativo; mas de carácter social: icultura chilena y la mundial, y, finalmen- ión coordinada de las des Agrarias. emos entendido que estas Entidades Agrarias representan al país entero, y que la asamblea, como en otras ocasiones, será amplia y sin limitaciones. Tal propósito le da seriedad al congreso, porque así se manifestará el criterio de los agrarios frente a sus problemas. Es de esperar, por otra parte, que las ponencias y los acuerdos que se tomen en la asamblea, sean publicados en un volumen para ilustración de los estudiosos, de los hombres de Gobierno, de los periodistas y del público en general. La difusión de esos conceptos permitirá orientar a la opinión pública y formular sus juicios con base segura en antecedentes ciertos.

Hoy finaliza la gran Exposición anual de Avicultura

EL REMATE DE AVES SE INICIARA A LAS 10 HRS.

La lluvia caída en el día de ayer no fué un obstáculo para que la Exposición de Avicultura que viene realizándose en el local del Instituto Luis Campino, se viera concurrida por numeroso público ávido de presenciar tan interesante espectáculo.

Como en años anteriores, la Exposición termina con el remate del as aves expuestas, lo que da motivo para una gran animación motivada por los interesados en adquirir ejemplares de alta selección para renovar planteles, perfeccionarlos o establecer las bases de otros nuevos. Dada la calidad de las aves que se han presentado este año, los interesados son numerosos y esto dará oportunidad a movidas posturas.

Al acto del remate se dará comienzo a las 10 de la mañana de hoy, peor la Exposición continuará abierta para los visitantes hasta las 19 horas de hoy, en que se clausura.

De este modo se da término a un espectáculo que ha constituído un centro de atracción constante durante todos los días que permaneció abierto.

VARIACIONES SIN TEMA

LOS NIÑOS Y LOS ARBOLES

Se trata de pobres árboles ubicados en una avenida populosa y no afortunada. Se trata también de niños vagos, sin un sentimiento muy afinado de la naturaleza, seguramente mal alimentados, necesitados de abrigo o de algo que, como una buena fogata, por ejemplo, lo reemplace.

La conjunción de todo esto ha traído como consecuencia que los árboles han sido arrancados de cuajo y sus troncos han servido para encender un alegre y tonificante haz de llamas. Alrededor de él, los niños, agrupados, han podido hacer frente a las heladas imprevistas de las últimas noches.

Me conmueve, en realidad, la situación. Me dan pena los árboles. Me entristecen los muchachos. Sin embargo, no quisiera dejarme arrastrar a la reacción sentimental, ni hacer la fácil demagogia que, desde los andrajos de los pobres vagabundos, insinúa su tema demoledor.

Creo que debe haber en Santiago un lugar para albergar, aunque sólo sea en la noche, a quienes no tienen hogar. Creo, igualmente, que, aun cuando no haya ese albergue, si los pequeños de nuestro país hubieran sido educados en el conocimiento y en el amor del paisaje, encontrarían cualquier medio de enfrentar las inclemencias de estas últimas y crueles noches invernales, y no arrancarían los árboles de la tierra, ni harían hoguera con ellos.

Hay algo en esto —se le mire de un lado, se le mire del otro— que no parece tener explicación. O cuya explicación —si existe— es preferible ignorar.

ALIMENTACION SANA

De un tiempo a esta parte una propaganda activa y persistente está tratando de convencer al hombre del pueblo chileno que debe comer pescado. Naturalmente, los argumentos son variados.

Antes que nada se esgrime la noción de que nuestra dieta actual es sumamente monótona, lo cual no carece de un buen tanto por ciento de verdad. Se agrega, en seguida, que la carne no es lo más adecuado para personas generalmente enfermas del hígado, con los nervios alterados, la presión alta y el corazón saltarín. Aparecen después las inevitables vitaminas con su misterio y su prestigio. Cuando se teme que todo este arsenal de convencimiento va en camino de fallar se insinúa la presión... Hay ciertos organismos en los que la autoridad podría imponer el higiénico, vigorizante y dosificado consumo de los productos del mar...

Todo esto —aún la presión— me parece bien. Pero ¿por qué en lugar de poner en el primer plano argumentos medicales y razonamientos científicos, que —con seguridad— no inducirán a nadie a cambiar su alimentación, no se indican los medios apropiados para que las mil especies marinas que poseemos, pero que no nos agradan, puedan ser cocinadas y condimentadas al gusto de nuestro paladar recalcitrante?

No conozco a nadie que, por vitaminas más o vitaminas menos, cambie sus hábitos culinarios. En cambio, abundan aquellos que dejan algo que les gusta poco por algo que les gusta mucho, y esto último por algo que les guste más.

FILOSOFIA

Sin ruido —lo cual es un grave error—, sin réclame estrepitosa, sin fotografías en los diarios, el profesor José Ferrater y Mora empezó su curso de filosofía en el auditorio de la Radio Nacional de Minería. Un público curioso y algo desconcertado ha seguido con atención primero, con interés después, con entusiasmo en seguida, sus lecciones hondas, transparentemente arquitecturadas, sencillas en su grave complejidad, serias con la tremenda seriedad de lo auténtico.

Los temas del curso van hacia la raíz de los problemas fundamentales: "Filosofía y Religión". "Filosofía y Ciencia", "Filosofía y Poesía". "Filosofía y Vida". Cuando la exposición total haya terminado, el auditor podrá volverse hacia los diversos horizontes y tener la sensación de que domina el panorama en la sucesión de sus planos esenciales.

Y esta sensación de poder y de control sobre un mundo y una existencia ensanchados y enriquecidos, habrá sido transmitida al estudiante por un hombre que —inmóvil en la cátedra— deja que la verdad mane de su palabra depurada, escogida y exacta, sin más esfuerzo que el que hace el agua para brotar del manantial.

Moderno hasta en la modalidad de su expresión, Ferrater representa un tipo de estudioso y de maestro que aún no se ha manifestado entre nosotros con normalidad. Aquel que habiendo dominado la época de la exuberancia, sabiendo que la riqueza no es ostentación utiliza la abundancia como un medio para la selección y puede permitirse el inmenso lujo de ser ascético y desdeñar la bella frase si ella no está hecha de materia substancial.

Nada en él que se parezca a la "literatura". Ni su formidable seriedad, ni su medular cultura, ni su amor de la belleza, ni su rigor mental se lo permitirían. Por eso sus conferencias y lecciones exigen del auditor una atención extrema y una máxima agilidad del intelecto. Ninguna posibilidad de reposo existe, en efecto, en este continuo pasar de lo esencial a lo esencial.

Pero cuando la última palabra del maestro se extingue, el auditor sabe con certeza que ha aumentado el radio de su dominio sobre la vida y sobre lo que está más allá de la vida.

Formación de hombres normales

Son tan familiares a nuestras pupilas, que cuando los vemos desfilar por las calles, con su pequeña banda de pífanos a la cabeza, ni siquiera nos damos cuenta de que está desfilando la única institución chilena que se ha propuesto como finalidad completar la instrucción que dan nuestras escuelas y la educación que no se da en ninguna parte, tratando de hacer del niño chileno algo tan raro y de tanto precio como es el **hombre normal.**

El otro día, el Primer Regidor, don Héctor Pacheco Pizarro, visitó el local que los Boy Scouts de Chile tienen en la calle Serrano. Gracias a este hecho, aparentemente sin importancia, un repórter de LA NACION concibió la buena idea de dedicar una columna a la institución y nosotros podemos aprovechar la oportunidad para recordar a los hombres de nuestra tierra lo que una institución, como los Boy Scouts, significa para un pueblo como el chileno, desnutrido, poco amigo del sol y del aire libre, intelectualizado hasta la enfermedad y desconocedor de esa delicada y profunda sabiduría que se forja sólo al contacto con la naturaleza.

Los directores del scoutismo no han pretendido repetir lo que se hace en escuelas y organizaciones culturales. Pero tampoco han indicado que deba renegarse de ello. "No pretende —ha dicho alguno de sus directores— tener campeones ni formar sabios y pensadores. Sólo busca forjar **hombres normales**, que puedan desempeñar su papel de buenos ciudadanos, útiles a la colectividad".

Imposible encontrar mayor modestia. Imposible también, en los momentos actuales, mayor pretensión.

El hombre normal es un producto de excepción en cualquiera parte del mundo. Entre nosotros puede afirmarse que casi no se produce. Todo ha conspirado para impedir su aparición. Los gustos de la época —que a nosotros nos llegan con un retraso entristecedor—, la forma y la orientación de la enseñanza, el amor desorbitado por los productos de la inteligencia, la admiración por el intelectual, la ignorancia de la naturaleza, la precariedad de la salud, la falta de contacto con la tierra, han hecho de nosotros algo que si no es categóricamente desequilibrado es porque en alguna parte debe existir una Providencia que vela por la raza y por su destino.

Ahora —y desde hace bastante tiempo— colabora con esa Providencia la institución a que dedicamos las presentes líneas. Su acción es lenta, pero efectiva. Puede asegurarse que todo niño que ingresa en sus filas y marcha los sábados y domingos detrás de su estandarte y de sus tambores tiene fuertes probabilidades de ser mañana un **hombre normal**.

Es indispensable que los padres de familia, los hombres de Estado, los patriotas de todo pelaje, comprendan la inmensa importancia de esto.

El destino de los pueblos está íntimamente ligado con la formación de la niñez y de la juventud. Nosotros tenemos adquirida una grave deuda con los héroes que forjaron la nacionalidad, con los jefes extraordinarios que dieron a Chile sus leyes y le inculcaron el sentido cívico que lo distingue de todos los otros países de América. La única manera de pagarla es procurar, por todos los medios a nuestro alcance que Chile llegue a ser efectivamente un pueblo de **hombres normales**.

Acaso entonces sepamos lo que esto quiere decir.

Previsiones inútiles

Cuando a Macbeth le advierten que será vencido el día en que un bosque marche a su encuentro, y por un caudillo no nacido de mujer, el déspota se ríe. Eso no es una amenaza; por el contrario, es una seguridad, ya que hechos tan absurdos no deben llegar nunca. Pero ocurre que los soldados enemigos, para librarse de los rayos del sol y de miradas indiscretas —para camuflarse, diríamos hoy— cortan cada cual una rama del bosque y marchan así contra Macbeth. Y los manda un guerrero que no nació, pues fué extraído del seno de su madre, muerta. El que parecía absurdo presagio se ha cumplido. Macbeth está sentenciado. Y perece.

Nos viene a la memoria lo escrito por Shakespeare, viendo la actual situación de Hitler. Tras su ensueño de dominación universal, de triunfo, que se malogró en el cielo de Londres y en la nieve de Stalingrado, aferróse a la esperanza de todos los Macbeth: la de no ser vencido. ¿No era el dueño de Europa? Pues bien, haría de ella una fortaleza inexpugnable. Y puso manos a la obra. Las costas fueron amuralladas con cinturones de cemento y hierro. En la estepa rusa se erigieron monstruosos reductos, las "ciudades-erizos". Y en el interior de la fortaleza, así delimitada, procedióse a desarmar sistemáticamente a los enemigos. Todas los precauciones imaginables quedaron tomadas. E Hitler se consoló de no ser vencedor, reputándose invencible.

Sin embargo, han bastado unos meses para probar que no hay tal fortaleza europea. Desde luego —preocupación inicial para el patrocinador de los bombardeos aéreos— el Castillo de Europa reveló-se sin techo. Y ahora ya le faltan todos los elementos defensivos que debió poseer. Todas las "ciudades-erizos" del frente ruso han caído en manos del tenaz adversario: Rhez, Orel, Belgorod, Kharkov y Stalino. Si acaso queda Briansk, que el mismo Goebbels ha dado por perdida dos veces. Pero de cualquier manera la suerte de Briansk está echada.

Por su parte, la campaña aliada del Mediterráneo ha destruído los cálculos hitlerianos que parecían más firmes y lógicos. El monstruo nazi no fué atacado por su lomo blindado, por la costa atlántica, sino por su vientre, notoriamente débil. Cayó, pues, Sicilia; iniciose en seguida la invasión del continente. Y al capitular Italia, la última previsión de Hitler, la previsión policíaca, falló. Tres años de terror constante y de vejaciones en los países ocupados, de campos de concentración, traslado de poblaciones y rehenes, aparecieron fracasados, súbitamente. ¿Qué importa haber desarmado a los franceses, belgas y holandeses, para tener una retaguardia segura el día de la invasión, si ésta ha sobrevenido en Italia y amenaza correrse a los Balcanes?

Los italianos, hasta ayer al servicio del totalitarismo, tienen armas; no las bastantes para vencer a los ejércitos de Rommel y Kesselring, pero sí las necesarias para mantener insegura la retaguardia de los mismos y para engrosar positivamente el arsenal de los guerrilleros griegos y yugoeslavos.

La fortaleza europea no existe, pues. Ni tiene techo, ni muralla oriental, ni cinturón marítimo, ni retaguardia segura. Hitler está condenado a la derrota.

No esperemos que se rinda, eso no. Pero ya tiene la convicción de su fin. Basta leer su último discurso. Aquella confesión de que su vida no le importa, es la misma frase sombría de Macbeth, en la última batalla: "No importa; pelearé como un oso".

B.

ULTIMOS DIAS DEL PRESIDENTE BALMACEDA

El día 28 de agosto de 1891, a las ocho de la mañana, el Gobernador de Limache telegrafió a la Moneda: "Desde hace media hora se siente un vivo cañoneo en dirección de la Placilla. Parece que la batalla ha comenzado". Un intenso cambio de telegramas se siguió entre el gobernador y el Presidente. A eso de las seis de la tarde, reinaba gran incertidumbre en Palacio; el Presidente y los Ministros allí reunidos vivían momentos de profunda inquietud y zozobra. Balmaceda preguntó a Limache: "Necesitamos saber el desenlace de la jornada de hoy. ¿Cómo no lo saben todavía?"

Durante horas y horas el telégrafo no contestaba, y la situación se hacía más y más incierta.

Ese día 28 de agosto era el día de su esposa y estaban reunidos con él en el comedor sus amigos más íntimos, entre los cuales se encontraban los señores Emilio Bello Codesido, Luis Antonio Vergara, que aún viven; don Guillermo Pinto Agüero, los señores Francisco Javier Concha, Guillermo Rivera, Manuel Arístides Zañartu, Jorge Figueroa, Nicanor Ugalde, Víctor Echaurren Valero y muchos más. El Presidente estaba sereno, hablaba con tranquilidad, procuraba disimular su preocupación para calmar las inquietudes de los presentes.

Hablaba de sus proyectos futuros para cuando dejara el mando y acariciaba la idea de celebrar junto con sus amigos el aniversario de la compañera de su vida, así, lejos del poder, y en las intimidades del hogar.

Eran las siete y media de la tarde, estando en el comedor el Presidente, recibió un telegrama que decía: "Quillota, 28 de agosto, 7 P. M. Acaba de llegar un teniente de artillería que viene de Valparaíso, pidiendo tren para varios jefes que vienen de ésa, huyendo, por haber sido derrotado nuestro ejército completamente. Generales Barbosa y Alcérreca muertos. El señor Vicuña, Bañados Espinosa, quedaban encerrados en la Intendencia. El teniente vió a su salida que entraba ejército de oposición a la plaza de Valparaíso. Dice el mismo oficial que nuestro ejército, con muy poca voluntad para pelear al principio y en lo más serio de combate, principió a pasarse la mayor parte y botar sus armas los restantes. Viendo que ya no nos queda papel que desempeñar aquí, nos retiramos a ésa.— VARGAS".

El Presidente leyó el telegrama, sin que se notara la menor alteración en su semblante, y doblando el papel lo ocultó entre sus manos. A una pregunta contestó: "ninguna noticia", esforzándose por mantener su sonrisa.

Tras un momento se puso en pie, y llamó al Subsecretario del Interior, don Jorge Figueroa, invitándolo a que lo acompañara. Allí afuera le contó la horrible realidad. Lo impuso también de un telegrama que había recibido de don Claudio Vicuña y de don Julio Bañados Espinosa, en que le anunciaban que seguirían viaje a Santiago, y que nadie debería tener conocimento de su llegada, telegrama este último que resultó ser apócrifo.

El Presidente medita sobre la situación que se le presenta. Lo preocupa la suerte que les esperaba a sus amigos, a sus fieles servidores. ¿Qué hacer? No podía comunicar a todos ellos la infausta noticia del desastre.

Pidió entonces al subsecretario que llamara al Intendente de Santiago, don Gregorio Cerda y Ossa, para que, a su vez, llamara a don Eusebio Lillo. "Ya sabe usted lo que ha sucedido", dijo el Presidente al estrechar las manos de su viejo amigo. "Es necesario evitar un desastre a la ciudad. Deseo que usted busque a Baquedano, a quien he resuelto entregarle el mando".

El autor de nuestra Canción Nacional salió corriendo en busca del glorioso general, y al encontrarlo le dijo: "Compadre, Balmaceda quiere conferenciar con usted para entregar el mando, y me lo voy a llevar". El general accedió y luego un coche se detuvo en la Alameda esquina de Morandé, casa del general Velásquez, descendiendo de él los señores Baquedano y Eusebio Lillo. Se había convenido que la entrevista tuviera lugar en casa del viejo general, que se encontraba postrado en cama, herido en una pierna, a causa de la caída de un caballo.

Poco después llegaron a avisar que Baquedano estaba enfermo en casa del general Velásquez. El Presidente se dirigió allá, acompañado de los señores Ugalde, Figueroa y Prieto Zenteno. Baquedano y Lillo esperaban en la pieza de Velásquez.

"Ya tendrá conocimento del objeto de mi llamado", le dijo el Presidente al general Baquedano, y desenrollando el decreto que llevaba en sus manos lo leyó en voz alta. El general oía su lectura con leves movimientos de cabeza.

Quedó acordado que el general Baquedano recibiría el mando, que se guardaría el orden público, haciendo respetar las personas y las propiedades, que los partidarios del Gobierno no serían arrestados ni perseguidos, y que el Presidente se asilaría en la Legación argentina, debiendo el general prestar amparo al asilo de su persona y aún asegurar su salida al extranjero.

El señor Balmaceda manifestó al general que en ese momento había en Santiago 4.500 hombres, sin contar la policía, y que el sometimiento voluntario de estas fuerzas requería de parte del general asegurar condiciones convenientes al Ejército, que había siempre procedido en cumplimiento de estrictos deberes militares. El Presidente se despidió de Baquedano, recordándole la protección para todos los hogares de todos sus amigos políticos y de todos los presentes, y abrazó al general Velásquez, su último Ministro de la Guerra. Luego regresó en silencio, y se dirigió a la Moneda. Eran las doce de la noche. Don Guillermo Rivera, don Emilio Bello, don Luis Antonio Vergara y otros, se encontraban allí. El Presidente se detuvo sonriente delante de ellos, y dirigiéndose al señor Vergara, le dijo: "Qué inocente alegría la de la juventud". En seguida se fué a su despacho.

Entre las doce y media y una de la mañana del 29, don Luis A. Vergara llevó de la casa del Presidente a la Legación argentina, un colchón y ropa de cama, que el señor Uriburu recibió personalmente, dejándolos sobre el catre de fierro que debería ocupar el infortunado Mandatario.

Don Víctor Echaurren Valero, corrió a la Legación de Estados Unidos a pedir a Mr. Egan un asilo para la familia del señor Balmaceda, a lo que accedió el generoso diplomático norteamericano.

A eso de las doce de la noche, don Nicanor Ugalde, que subrogaba al Ministro de Guerra, hizo llamar a algunos Senadores y Diputados para darles cuenta de la situación. Les observó que el general Baquedano garantizaba la tranquilidad y el orden público y no habría cuidado alguno.

El Presidente dió orden de comunicar a algunos de sus amigos, que se pudo encontrar, los acontecimientos que lo obligaban a dimitir el mando.

Siendo más o menos las dos de la mañana del día 29, llamó al coronel don Manuel Jesús Jarpa, Comandante en Jefe de las fuerzas que había en Santiago en los días 28 y 29 de agosto. Haciéndolo sentar a su lado, le dijo: "Mi amigo, el desastre para nuestras armas ha sido completo: nuestro ejército completamente derrotado, Barbosa y Alcérreca muertos; y Valparaíso en poder de la oposición. Pienso que todo está perdido y que es el momento de ceder. Podríamos aún resistir algún tiempo; pero todo sería estéril desde que no hay posibilidad de éxito final alguno. En una palabra, Jarpa, no quiero más efusión de sangre... "y he dimitido el mando en Baquedano..." Voy a redactar mi dimisión y en seguida abandonaré el palacio con la familia; ella se va a una parte y yo a otra. Sólo el que vaya conmigo y usted sabrán dónde yo me asilo. Voy a la Legación Argentina, guarde absoluta reserva". "Así concluyó y, dirigiéndose en seguida a Figueroa, principió a redactar su dimisión".

Como a la una de la mañana del 29, las gentes comenzaron a retirarse de la Moneda. El Presidente, muy preocupado atraviesa la galería.

Luego, llamando a don Víctor Echaurren, le pidió que diera el brazo a su esposa y la acompañara hasta la Legación de Estados Unidos. La familia subió llorando al carruaje que debía conducirla a la Legación.

En otro carruaje subieron el Presidente y los señores Manuel Arístides Zañartu, don Gregorio Cerda y Ossa, y don Luis Antonio Vergara. El coche se detuvo en la calle de Moneda esquina de Amunátegui, donde se bajaron los cuatro para seguir por la misma calle hasta la de Agustinas, cerca de cuya esquina estaba la Legación Argentina, en Amunátegui N.o 47. El joven Vergara se adelantó para golpear la puerta de calle y luego salió el señor Uriburu a recibirlos. El diplomático argentino y el Presidente se estrecharon la mano con muda emoción. En el zaguán se despidieron todos del Presidente con un abrazo, y con los ojos humedecidos. En el dintel de la puerta el señor Vergara dijo al Ministro argentino: "Le dejamos aquí el depósito más precioso que podemos confiarle". El diplomático, contestó: "No tengan ustedes cuidado; sabré guardarlo".

Los nobles amigos del Presidente salieron cabizbajos, en silencio. Se alejaron con el corazón oprimido. Se derrumbaba una administración, que había gobernado con el pueblo y para el pueblo. No quedaban más que recuerdos de la acción del Mandatario recto, que supo dirigir los destinos de la nación afrontando enormes dificultades y peligros.

El Presidente pasó algunos días en su triste alojamiento sin tener comunicación con nadie. Una honrada y buena mujer, que servía en la Legación, llamada Rufina Lagos, le llevaba la comida y lo atendía solícitamente. De vez en cuando esta noble mujer trababa animadas conversaciones con el señor Balmaceda a quien miraba con cariño y simpatía.

En los primeros días el Presidente no quiso leer los diarios, pero después se interesó por ellos y pudo imponerse de todo lo que pasaba. Llegó a pensar en vista de las persecuciones de que eran objeto sus amigos y partidarios, que todas esas persecuciones eran para abatirlo y ofenderlo a él.

Entonces pensó resueltamente en la muerte, ofreciendo el sacrificio de su persona, creyendo con ello atenuar las desgracias de los que sufrían por su causa.

Escribió su testamento político que todos conocemos, y se despidió de los suyos y de sus amigos, dejando cartas que emocionan y que son una prueba de su patriotismo, de su amor a su familia, de su buen corazón y de sus buenos sentimientos.

El día 19 de septiembre de 1891, escribió una carta al Ministro argentino, señor Uriburú comunicándole su determinación de dar desenlace a la situación en que se encontraba, y pidiéndole que fuera piadoso con el hombre que caía a los golpes del infortunio. "Cómo bendigo yo a usted y a su santa señora, le decía, espero que mis hijos los bendigan también y siempre".

Así fué como en las primeras horas del día 19 de septiembre de 1891, el señor Balmaceda se preparó para la muerte, y se vistió de negro, arregló los muebles y útiles de la pieza, e hizo el mismo su cama.

A las ocho de la mañana se sintió una detonación de un tiro de revólver. El señor Uriburu, alarmado, subió a la habitación del Presidente caído, y, al penetrar en ella, en unión con el señor Carlos Walker Martínez vieron al señor Balmaceda bañado en sangre, teniendo en su mano un revólver. En la cabecera de la cama había una carta dirigida al señor Uriburu.

Se reconoció la herida, y se estableció que el proyectil había penetrado en la sién derecha, había atravesado toda la base del cerebro, destruyendo por completo los órganos más esenciales de la vida.

El entierro tuvo lugar a las siete y media de la tarde del mismo día. Fué llevado al Cementerio en un coche público, sin ataúd y sólo envuelto en una sábana, y dejado allí sin ninguna formalidad. Un piquete de caballería, cuatro o seis soldados del Regimiento 'Guías' al mando de un oficial, sirvió de escolta al gran Presidente mártir.

ANIBAL BRAVO KENDRICK.

LA COMPAÑIA SUD AMERICANA DE VAPORES

se complace en manifestar al comercio y al público en general que ya se ha dado completo término a la entrega de sus tres motonaves al Gobierno de los Estados Unidos y al recibo de los cuatro barcos que este Gobierno ha proporcionado en su reemplazo.

Estos barcos que ya enarbolan el pabellón nacional y están equipados con tripulación chilena, llevarán los nombres siguientes:

"ANDALIEN", ex "West Gotomska"

"ILLAPEL", ex "Capulin"

"LEBU", ex "Ana Shakel"

"TUBUL", ex "Patricia Shakel"

La COMPAÑIA SUD AMERICANA DE VAPORES confía en poder servir en forma aun más eficiente que antes los intereses del comercio de Chile y los Estados Unidos.

TEATRO MUNICIPAL
TEMPORADA LIRICA OFICIAL
HOY, LUNES: DESCANSO
MAÑANA 6 P. M. en punto: CUARTA FUNCION DEL "ABONO A 10 FUNCIONES"
LA OPERA DEL MAESTRO G. ROSSINI:
"EL BARBERO DE SEVILLA"
BRUNO LANDI — HILDE REGGIANI — VICTOR DAMIANI — NORMAN GORDON (del Teatro Metropolitan de Nueva York) J. CHARLES — DELIA DURAN — LAUTARO GARCIA
Maestro Director: ENRIQUE W. VACANO
MIERCOLES: DESCANSO.
VIERNES: Quinta Función del "Abono a 10 Funciones" CARMEN: Conchita Velásquez — Pedro Mirassou — Víctor Damiani.
Director: ALBERT WOLFF
LOCALIDADES EN VENTA: BOLETERIA: FONO 31407

En el Carrera.-

Hoy, a las 17 horas, se efectuará el té de despedida de soltera en honor de la señorita Ena Correa Quezada. Las adhesiones se reciben hasta las 16 horas en la Caja Central.

—El martes 22 serán festejados con una comida en el Roof Garden, la señorita María Luisa Vergara Joglar y el señor Osvaldo Vergara Garcés, con que un grupo de sus relaciones los festejan con motivo de su próximo matrimonio. Las adhesiones se reciben hasta las 17 horas del mismo día.

—Esta noche, a las 21.30 horas, el Instituto Geográfico Chileno ofrece una comida en honor de la delegación militar argentina que preside el General de Brigada, señor Baldomero Biedma.

—La señorita Isabel Ochagavía Echeverría será despedida de su vida de soltera con un té que le ofrece un grupo de sus amigas el jueves 24 del presente. Adhesiones en la Caja Central.

—Esta tarde el maestro Guy de Nogrady presentará a la hora del té el siguiente concierto de música selecta: Sangre Vienesa, Melodías de Chopin, Souvenir, Declaraciones de Amor, Preludio de Concierto, Bella Rosmaría, A la Primavera y Flores de Hielo.

—En la tarde, a las 17 horas, se efectuará un nuevo recital de música escogida por la sinfónica del establecimiento, con el siguiente programa:

Estudiantina Vals, Maritana, Obertura de Flotow; Murmullo de Primavera, de Sinding; Andante de Concierto, de Mendelsohn; El Secuestro del Harem, de Mozart, y Dos Pájaros, de Nogrady.

Funerales de don Augusto Errázuriz Ovalle.-

Una sincera manifestación de pesar constituyeron los funerales efectuados ayer en el Cementerio Católico, después de solemnes honras en la Iglesia de San Ramón, de Los Leones, de don Augusto Errázuriz Ovalle.

Acompañaron los restos hasta su última morada, la 13.a Compañía de Bomberos, de la que el señor Errázuriz era Director. Hicieron uso de la palabra, en el Cementerio, el Superintendente del Cuerpo, doctor Guillermo Morales Beltrami, y otros oradores que destacaron la sobresaliente personalidad del señor Errázuriz.

En el cortejo formaban altas personalidades de la Banca, del Parlamento, de la diplomacia y relaciones sociales y amigos de la familia Errázuriz Cañas.

NACIMIENTOS.—

Ha nacido un hijo del señor Armando Prat Soler y señora Carmen Martorell de Prat.

—Ha nacido María Rebeca, hija de don Alberto Goñi y señora Rebeca Soffia de Goñi.

Don Julio Recart Novión.-

Hondo sentimiento de pesar ha causado en los círculos sociales de nuestra capital el sensible fallecimiento del distinguido joven don Julio Recart Novion, cuyo desaparecimiento lleva el duelo a respetables hogares de Santiago y Concepción.

Dotado de méritos y bellas cualidades, el joven Recart Novión supo conquistarse el aprecio y estimación de cuantos fueron sus amigos, pues sus condiciones de hombría de bien y su caballerosidad siempre lo distinguieron.

Sus funerales se efectuarán hoy, a las 15 horas, partiendo el cortejo de Almirante Simpson N.o 5 al Cementerio General.

COMPRO
JOYAS VALIOSAS
BRILLANTES, ESMERALDAS, ZAFIROS, OBJETOS DE ORO PLATINO PLATA
TAMBIEN BOLETOS DE EMPEÑO CUALQUIERA CANTIDAD
PAGANDO COMO NADIE
AV. BDO. O'HIGGINS 857

$ 195.000
CONTADO
Véndese casa calle Prado 1831
SIN INTERMEDIARIOS. DEUDA: $ 20.000. TRATAR: PUENTE 585 — 3.er PISO

Mejoral
DOLORES

MATRIMONIOS.—

Circulan las siguientes invitaciones:

Jorge Ariztía Serrano y Cristina Fernández de Ariztía participan a Ud. el matrimonio de su hijo Joaquín con la señorita Mercedes Irarrázaval Fernández, y le invitan a la ceremonia religiosa que se efectuará en la Iglesia de los RR. PP. Franceses el sábado 2 de octubre, a las 12 horas. — Santiago, septiembre de 1943".

—"Joaquín Ariztía Fernández participa a Ud. su matrimonio con la señorita Mercedes Irarrázaval Fernández, y le invita a la ceremonia religiosa que se efectuará el sábado 2 de octubre, a las 12 horas, en la Iglesia de los RR. PP. Franceses. — Santiago, septiembre de 1943".

DE ESTADOS UNIDOS.—

Procedente de Estados Unidos ha regresado el doctor Raúl Muñoz Inza.

VIAJEROS.—

—En la combinación transandina partió a Buenos Aires una delegación compuesta de 40 alumnos de la Escuela de Química y Farmacia de la Universidad Católica.

—A Inglaterra ha partido el señor Sidney Gibbons para ingresar al ejército de S. M. Británica.

BRITISH BROADCASTING CORPORATION

24.92 metros — 12.04 megs.
31.55 metros — 9.51 megs.
HORA CHILENA
LUNES 20 DE SEPTIEMBRE 1943
19.00 Symphonie Espagnole, de Lalo por la orquesta filarmónica de Viena.
19.30 Dos charlas en castellano.
20.30 Recital de piano, por Myra Hess.
21.15 Trío N.o 3, de Ireland.
21.45 Charla en castellano
22.15 Comentario, por Atalaya.
22.30 Epílogo en castellano
22.45 Fin de la transmisión.

Se puede escuchar el programa irradiado a Norte América, desde las 17.15 a 0.45, hora chilena, en las ondas de 31.32 y 25.69 metros y de 21.45 a 24 horas, en onda de 42.46 metros.

Además, se transmiten noticias en castellano, a las 11.45 horas, en las ondas de 16.39 metros.

Mañana CENTRAL
¡HARTA PIMIENTA EN UNA SUPER COMEDIA!
Linda y picaresca como nadie, la hechicera Verónika Lake hace de las suyas en la cinta más deternillante de los últimos tiempos.
THE PASSIONATE WITCH
PRODUCCION CINEMA GUILD
"Me casé con una BRUJA"
Fredric March
Veronica Lake

MUSICA

MUSICA PARA ESTUDIANTES

Exiset gran entusiasmo en el ambiente estudiantil por aprovechar el último acuerdo de la H. Junta Directiva del Instituto de Extensión Cultural y de la Sociedad de Música de Cámara de la Universidad de Chile, el que consiste en dedicar localidades de preferencia en la Sala Cervantes para que puedan concurrir a los conciertos de los días lunes al rebajado precio de cinco pesos platea. Se avisa a los Centros de Alumnos y a las diversas Facultades Universitarias que quedan pocos abonos disponibles y que pueden solicitarlos a la Secretaría del Instituto, Huérfanos 1373, fono 67336, previa presentación del carnet universitario o comprobante correspondiente.

CONCURSO DE COMPOSICION MUSICAL

El Concurso de composición convocado por el Instituto de Extensión Musical de la Universidad de Chile para el período de 1.o de septiembre al 1.o de marzo de 1944, versará, en una de sus partes, para obras de conjunto de cámara. Habrá dos premios de ocho mil y cuatro mil pesos, respectivamente. Las obras presentadas deberán estar sujetas a las disposiciones establecidas en el Reglamento del Concurso. Mayores datos en la Secretaría del Instituto, Huérfanos 1373, fono 67336.

CONCURSO DE COMPOSICION PARA OBRAS ESCOLARES

PARA OBRAS ESCOLARES.— El Instituto de Extensión Musical de la Universidad de Chile llama a concurso de doce canciones escolares con textos de autores nacionales. Este concurso permanecerá abierto desde el 1.o de septiembre de 1943 al 1.o de marzo de 1944. Habrá dos premios de cinco mil y tres mil pesos, respectivamente. Mayores datos en la Secretaría del Instituto, Huérfanos 1373, fono 67336.

LA SOCIEDAD DE MUSICA DE CAMARA

La Sociedad de Música de Cámara inició su segunda temporada de conciertos en Sala Cervantes. Esta segunda temporada consulta un total de doce conciertos con programas a cargo de los más destacados ejecutantes chilenos y conjuntos típicos americanos. Los abonos para esta temporada son de dos categorías: Abono A, corresponde a las localidades de preferencia. En este tipo las localidades se ofrecen para los socios al precio de $ 15 platea, o sea con una rebaja del 50 por ciento sobre los precios ordinarios, en cumplimiento a una de las disposiciones básicas de la Sociedad de Música de Cámara que ofrece las localidades a sus socios con una rebaja del 50 por ciento.

PROXIMO CONCIERTO FOLKLORICO

Con entusiasmo continúan los preparativos para el 2.o concierto folklórico que organiza la Sociedad de Música de Cámara del Instituto de Extensión Musical. Se hará oír esta vez obras seleccionadas como anteriormente, por el Departamento de Investigaciones Folklóricas de la Facultad de Bellas Artes y la ejecución estará a cargo de las Hermanas Loyola, Los Provincianos, el Duo Rey-Silva y Elena Moreno. La Comisión del Departamento de Investigaciones Folklóricas de la Facultad de Bellas Artes de la Universidad de Chile hace un llamado a los conjuntos y artistas especializados en el cantar popular chileno e interamericano para darse a conocer y colaborar en esta cruzada del resurgimiento del arte popular nacional. Dirigirse al señor Carlos Lavín, fono 62463, o a la secretaria señora Filomena Salas.

Avisos Económicos

32.—Propiedades compran.

COMPRAMOS PROPIEDADES CAJA Propietarios Sto. Domingo 1249 15-II-44

REPARAMOS PROPIEDADES CAJA Propietarios Sto Domingo 1249. 15-II-44

PAPELES EMPAPELAR 1.80 LIQUIDA. 10 mil rollos. Mac Iver 20. 25 Sept.

33.—Propiedades venden.

VENDEMOS PROPIEDADES CAJA Propietarios Sto Domingo 1249. 15-II-44

VENDEMOS FUNDOS CAJA PROPIEtarios.— Santo Domingo 1249. 15 Feb

DIRECCION GENERAL DE OBRAS Públicas. — Departamento de Hidráulica. — Se piden propuestas públicas para la ejecución de las obras de alcantarillado de la Población Tocornal, de Puente Alto, las que se abrirán el 23 de septiembre en curso, a las 16 horas. Bases y demás antecedentes, en la Oficina de Partes, Santiago, 14 de septiembre de 1943. El Director del Departamento 22 Sep.

35.—Radios e instrumentos de música.

RADIOS R. C. A Y DISCOS Víctor, Fco. Figueroa y Cía Santa Isabel 030 A entre Avenida Seminario y Condell. Fono 44420 Facilidades de pago. 30 Sept.

850 RADIO CONTINUA, LARGA. Búlnes 133. 28 Sept.

38.—Sastrería e indumentarias

LA MEJOR OFERTA EN CASIMIres, trajes abrigos abriguitos, trajecitos, pantalones, le brinda la "Casa Salazar", en Avenida Bernardo O'Higgins 2785 (Alameda casi esquina Libertad) Visite esta casa y economizará dinero. 30 Sept.

$ 350, HECHURAS, BUENOS FORROS. San Diego 852, al lado Teatro Caupolicán.— Guendelman, Sastre 28 Sept.

CASIMIRES DESDE $ 45 NACIOnales; desde 75 pesos importados. Depósito directo de fabrica: "Casa Salazar" Avenida Bernardo O'Higgins 2783, esquina Libertad. Precios excepcionales durante este mes. Atendemos a provincias contra reembolso. 30 Sept.

SASTRERIA MODERNA COPIAPO 1057. Fono 80241 Entrega abrigos ternos a 10 meses plazo 2 Oct.

SASTRERIA SALAZAR CABAlleros, niños extenso surtido, corte elegante, precios incompetibles. Avenida Bernardo O'Higgins 2783, esquina Libertad. Precios excepcionales durante este mes. Atendemos a provincia contra reembolso. 30 Sept.

TERNOS Y TRAJES SASTRE DE medida, confecciones para caballeros y niños. Anexos, sección catres, colchones, sommieres, marquesas, etc. Grandes facilidades pago, entrega inmediata. Sastrería "El Crédito Nuevo" San Pablo 2675. 30 Sept.

SASTRERIA "LA ELEGANCIA" Ternos, con grandes facilidades de pago. Entrega inmediata. San Pablo 2585. 30 Sept.

RECEPCION A DON DOMINGO MELFI EN WASHINGTON

WASHINGTON, 19, (U.P.).— Domingo Melfi, de "La Nación", asistió a una recepción donde fué presentado a gran número de personalidades de diversas naciones.

REVISTA SEMANAL DE LOS MERCADOS DE NUEVA YORK

ESP. PARA "LA NACION", POR E. C. WALZER

NUEVA YORK, 19.— (ESPECIAL).— El mercado bursátil interpretó favorablemente el mensaje del Presidente Roosevelt al Congreso y los valores subieron de uno a dos puntos, alcanzando los más altos niveles de precios desde el 27 de julio pasado. Hasta ayer las transacciones se hicieron en baja escala, pero el viernes se transaron 894,155 acciones.

Además del discurso del Presidente, otros factores favorables fueron la decisión del Congreso de iniciar los estudios de nuevas medidas tributarias, y los triunfos de los aliados en Salerno. El mercado fué especialmente impresionado por las estadísticas proporcionadas por el Presidente sobre las armas producidas desde mayo de 1940 y el tono "conciliatorio" del mensaje.

Las acciones preferidas de la Worthington Pump Co. subieron 22 puntos esta semana, a raíz del pago de los dividendos atrasados. Las American and Foreign Power decayeron al recibirse la noticia sobre las reducciones en las tarifas de energía y luz, que la Compañía ha calificado de "ruinosas", pero luego se recobraron al conocerse que el decreto había sido cancelado. Los papeles mercantiles registraron algunas nuevas altas cotizaciones, pero las de equipos agrícolas también mejoraron. Las auríferas recobraron sus pérdidas de la semana anterior y las ferroviarias estuvieron entonadas.

Las estadísticas comerciales fueron un tanto menos favorables, habiendo decaído levemente las operaciones del acero y la producción de electricidad y los embarques ferroviarios fueron un tanto menores.

Los bonos mejoraron en forma irregular, manteniéndose los títulos argentinos y brasileños, firmes. Los del Gobierno norteamericano estuvieron flojos, al proseguir con buen éxito la campaña para la colocación de 15.000 millones de dólares en bonos del tercer empréstito de guerra.

Los productos estuvieron bastante firmes.

ELMER C. WALZER.

BAJA DE LOS VALORES CHILENOS SE REGISTRO EN LONDRES

ESP. PARA "LA NACION", POR C. T. HALLINAN

LONDRES, 19. (ESPECIAL).— El más serio problema en el frente interno es la actitud de los trabajadores de las minas de carbón hacia el esfuerzo nacional de guerra, como lo han revelado las huelgas en Nottinghamshire, causada por la condena a prisión de un joven de 18 años de edad, por haber rehusado participar en las faenas subterráneas.

"The Times" comenta las huelgas diciendo. "Hay algo en el estado mental de las comunidades mineras que afecta a la producción, pues de otro modo ésta no habría decaído como está ocurriendo". La producción en agosto fué de un promedio de 3.070.000 toneladas semanales, contra 4.250.000 toneladas semanales, que es la meta fijada por el Gobierno.

Bajo el título "El caso asombroso de Sydney Page", el jefe de sección obrera del "Daily Press", que otrora fué minero, comenta con alarma la actitud hostil hacia las minas, exhibida por los hijos de los mineros, comparada con las ansias por bajar a los piques que demostraban los jóvenes de su tiempo. Algunos corresponsales que han recorrido los campos carboníferos informan que los mineros están resentidos por la creencia de que el Gobierno, mientras se muestra inflexible respecto de los jóvenes de las aldeas mineras, no está muy dispuesto a reclutar en la misma forma a los jóvenes de la clase media y de las clases altas para las minas.

El "Financial News" tiene entendido que el Gobierno tiene la intención de establecer en breve un control más radical de las compañías carboníferas, en parte, es un esfuerzo para convencer a los mineros de que la conscripción industrial no es una medida de un bando para aumentar las utilidades de las compañías. Entre tanto, los preocupados jefes de las uniones gremiales hacen todo lo posible por evitar las huelgas y exhortan a los mineros a que no perjudiquen al país.

La Bolsa de Metales, cuya sede en la avenida Wittingham se alza en el sitio del antiguo faro donde los comerciantes romanos se reunían en otras épocas, ahora están lanzando una campaña para convencer al Gobierno de que dicha institución puede ser utilísima como instrumento económico después de la guerra, de modo que no debe ser eliminada por los autores de proyectos descabellados. La Bolsa del Algodón de Liverpool ya ha lanzado una campaña similar.

Los acontecimientos en Italia han afectado desfavorablemente a la Bolsa de Valores; de ahí que los precios hayan sido moderadamente más bajos en todos los mercados.

VALORES CHILENOS

Los títulos del Gobierno chileno bajaron todos cinco chelines, y los del cuatro y medio por ciento y del siete y medio por ciento, se cotizaron a 30.1|2, los del cinco por ciento a 31.1|2, y del seis por ciento, a 31.3|4.

Las acciones preferidas del F. C. de Antofagasta del cinco por ciento, bajaron un punto, cotizándose a 46, y las del Ferrocarril Salitrero repuntaron un chelín y tres peniques, cerrando a 80 chelines. Las de la Compañía Anglo-Chilena de Salitre y Yodo mejoraron un punto, cotizándose a 93, y las Lautaro aflojaron tres peniques, cotizándose a 17 chelines y 6 peniques.

C. T. HALLINAN

Patriotas letones han liberado más de 100 poblaciones

ESTOCOLMO, 19, (U. P.)— El diario "Aftonidningen", citando la radio de Moscú, dijo que en una transmisión en idioma báltico un vocero letonés anunció que el "ejército letonés de liberación" se había abierto camino a través del sector de Velikiki y que ahora avanzaba sobre Letonia.

Se dijo que esta fuerza letonés, que ha sido descrita como una división, ha libertado ya cien localidades y que dos mil de sus miembros, entre oficiales, suboficiales y soldados, han ido condecorados por actos de valor. El locutor predijo que por lo menos la provincia de Latgale, en el rincón sudeste de Letonia, será libertado antes del fin del año.

Intensa actividad desarrolló en Washington el Canciller Fernánd

VISITÓ LA TUMBA DEL SOLDADO DESCONOCIDO EN EL CEMENT ARLINGTON.— CONVERSACIONES CON ALTOS FUNCIONA AGASAJOS AL CANCILLER CHILENO

WASHINGTON, 19 (UP). — Después de almorzar en Blair House, el Canciller Fernández se dirigió en automóvil al Monte Vernon, y visitó la tumba del soldado desconocido en el cementerio de Arlington. Esta noche será huésped a la hora de comida del ayudante del Secretario de Estado Adolf Berle junior en casa de éste. En la lista de invitados a esa comida extraoficial se ha incluído al Justicia de la Corte Suprema Robert H. Jackson y su esposa, al representante parlamentario Clare Boothe Luce y a Laurence Duggan, asesor del Departamento de Estado para asuntos políticos y su esposa; al primer vicealministrador de Préstamos y Arrandamientos Bernhard Knollenber y su esposa.

Se anuncia que el Canciller Fernández será invitado de honor el lunes en un almuerzo de la Embajada brasileña.

Durante el día conferenció con numerosos funcionarios del Departamento de Estado. En la noche asistió a una comida en la Embajada de Chile.

Las diarios de Washington describen la recepción de la Unión Panamericana para Fernández como "brillante" y distinguida por la alegría de los acontecimientos sociales de antes de la guerra.

El diario "Times Herald", dice: "lo más encumbrado de la sociedad de la capital rindió homenaje al Ministro de Relaciones Exteriores de Chile a su gentil huésped, el Embajador de Chile Mitchels. Cuando brindábamos por el distinguido visitante con espumosa champaña chilena, Carlos Campbell, consejero comercial de la embajada nos recordó que era también el día del aniversario de la independencia de Chile, lo cual aumentó el aura de fiesta brillante. Es bien sabido que Fernández siempre ha sido partidario a outrance de la cooperación continental y siempre auspició la colaboración con las Naciones Unidas".

El diario "Post" dice: "Fiesta de gala. Primera gran recepción de la temporada".

El diario "The Star" dice: "la misma alegría de las funciones sociales de antes de la guerra se encontró en esta dada por un popular diplomático y su igualmente popular esposa".

Las personalidades que se reunieron con el Canciller Fernández en la recepción de anoche, incluían al Vicepresidente de las Filipinas, señor Sergio Osmena, el doctor Alexander Wetmore, director del Museo Nacional, el padre Edwin Ryan, conocida autoridad en asuntos latinoamericanos, el Vicepresidente Henry A. Wallace, la esposa del Justicia Stanley Reed, y delegaciones de todas las misiones latino americanas.

El señor Fernández recibió a los visitantes durante una hora y media. El edificio de la Unión Panamericana presentaba un hermoso aspecto, con las banderas de las 21 repúblicas en el frontis, y con una gran bandera chilena en el patio. Al entrar el Canciller Fernández, acompañado por el Embajador Rodolfo Michels, el señor Carlos Dávila y otros, una orquesta naval ejecutó el himno nacional chileno, poniéndose de pie todos los asistentes.

BRINDIS DE MR. HULL EN EL ALMUERZO EN LA UNION

WASHINGTON, 19.— (U. P.) El siguiente es el texto del brindis del Secretario de Estado Mr. Cordell Hull en el almuerzo en honor del Canciller Fernández, en la Unión Panamericana:

"La historia de nuestros dos países revela que además de aquellas cualidades naturales de carácter e integridad, los individuos deben poseer cierta capacidad destacada a fin de llegar a ocupar cargos de
lidad y confianza
político y diplomát
tros respectivos
cualidades las pos
extraordinario nue
de honor, el Min
ciones Exteriores d

"Viene de una
familia, que por l
ha desempeñado
vo y ha contrib
importante a la vi
su país. El mismo
integridad política
les, elevados senti
en larga y preemi
al servicio de su
importante cargo
ocupa, está contri
más al bienestar
país y a la causa
ridad continental.

"En consecuencia
larmente placenter
tre nosotros y dar
dial bienvenida.

"Estoy cierto qu
sentimientos de tod
uno de los miembro
ta cuando propong
dis por su bienestar
por el bienestar y
del pueblo y Gobier

**ARTICULOS DEL
TA HAROLD B.**

WASHINGTON, 1
El reporter del diari
hington Star" Har
quien fué a Chile
ha publicado exte
sobre el Canciller
el "Sunday Star".

Rogers dice en
participación de C
causa de las nacio
asume creciente
con la visita ofici
Canciller Fernánde
supo de fijo en di
ayer, cuando el dis
tante, quien hace
todas las naciones
rio Occidental, fué
dialmente en círcul
mientras él, a su
metía mayor colab
parte de su país.

Los detalles de e
ción los discutió en
te la Junta Ejecu
Unión Panamerican
han sido revelados.

Se indica, eso sí,
bien informados,
muy importantes
dos por el estadist
el Departamento d
con otros funciona
americanos dentro d
días.

El informe de R
que "uno de esos
rol del nitrato y c
en el período de p
to fué indicado po
Fernández en co
prensa en su resid
nández puntualizó
ne gran producción
cobre y hierro, y q
parte de esos pro
van a manos de lo
Ministro explicó q
no ha declarado l
Eje, pero que ha r
y ha hecho cuanto
por impedir actos
los agentes del Eje
da énfasis al hecho
peración de Chile co
cracias de América
es idealista sino ta
chos. Fernández
futuro de la produ
de Chile será disc
funcionarios nortea
también con los re
de otras potencias
rio".

RUSIA

LLEGO AL PAIS EL ARZOBISPO DE YORK

MOSCU, 19.— (U. P.)— El Arzobispo de York y su comitiva llegó al aeropuerto de Moscú en la tarde de hoy y le dieron la bienvenida dos miembros del Santo Sínodo, los metropolitanos Nikolai y Sergius, respectivamente, de Kiev y Gorky, y el secretario personal del Patriarca, Nikolai Kolchitsky, quien es también deán de la Catedral de la Divina Aparición.

El patriarca Serigus, de 76 años de edad, quien no puede ya levantarse de su lecho, es oficialmente el huésped y envió los saludos de la Iglesia a la primera delegación clerical británica que visita Rusia desde la revolución, y probablemente recibirá a York mañana.

75 Años de experienc
lo protejen
HARINA LACTEADA NESTLÉ
ALIMENTO COMPLETO PARA NIÑOS Y CONVALECIENTES
Millones y millones de niños se crían en el mundo entero sanos, fuertes y alegres gracias a los famosos productos NESTLE. La Harina Lacteada NESTLE, contiene en proporción científicamente equilibrada excelente harina de trigo, azúcar de la mas alta calidad y leche ENTERA muy rica en crema y vitaminas A y D, es decir, todos los elementos nutritivos aconsejados por los mas eminentes pediatras modernos para la alimentación de la infancia.
PRECIO DE VENTA: $ 6.— EL TARRO DE 1|4 DE KILO.
HARINA LACTEADA
NESTLÉ

Objetivos de Renania atacó ayer la Real Fuerza Aérea

MBIEN BOMBARDEO DIVERSOS OBJETIVOS EN LA ZONA OCUPADA

LONDRES, 19.— (U. P.) Las fuerzas aéreas aliadas han con- ado en las últimas 24 horas atacando los objetivos enemigos Alemania y en los países ocupados. **Anoche**, dice un comuni dado esta mañana por el Ministerio del Aire, aviones del ndo de Bombarderos sembraron minas en aguas enemigas. barderos "Mosquito" atacaron objetivos de la Renania. Re- ron todos los aviones participantes en esas operaciones:

Desde las primeras horas de esta mañana comenzaron a volar sobre el Canal de la Mancha formaciones de bombarderos y cazas, anunciándose antes de mediodía que bombarderos "Marauder" de la Octava Fuerza Aérea Norteamericana, escoltados por cazas Spitfire de la R. F. A., habían atacado los aeródromos de Lille, en Francia. Fueron destruidos por los cazas dos aviones de combate enemigos, y no regresaron a sus bases tres aparatos de la R. F. A.

Alrededor de las 11.30 A. M., pasaron sobre la costa en dirección al continente tres oleadas de aparatos aliados, que aprovechaban las densas nubes para ocultar el rumbo que llevaban. No alcanzaba a precisarse si se trataba de bombarderos pesados o medianos, siendo también visibles cuatro o cinco bandadas de cazas.

En las últimas horas de la tarde una segunda gran formación de aviones aliados pasaron sobre Dungeness hacia Francia. El cielo estaba casi totalmente despejado, viéndose perfectamente a los bombarderos medianos con gran protección de cazas, que llevaban rumbo hacia un punto al sudoeste de Boulogne. Las formaciones pudieron seguirse a ojo desnudo hasta una cortísima distancia de la costa francesa, que se perfilaba claramente. Casi una hora más tarde, se vió regresar a escuadrillas de cazas desde la dirección de Calais, pasando poco después de vuelta, por sobre Folkestone otras formaciones de cazas.

El comunicado dado en la noche conjuntamente por el Ministerio del Aire y el Comando Norteamericano en Europa, expresaba que bombarderos "Marauder" de la Octava Fuerza Aérea atacaron esta mañana los aeródromos de Lille, y que más tarde bombaderos "Typhoon" de la R. F. A. incursionaron contra los aeródromos de Meriville, en el norte de Francia, y de Woensdrecht, Holanda. Posteriormente, "Mitchells" de la R. F. A. bombardearon blancos industriales próximos a Bethun.

Cazas de la R. F. A, de los Dominios y aliados, proporcionaron escolta y protección en todas estas operaciones, y efectuaron por su parte batidas ofensivas. Hubo numerosos combates con cazas enemigos, dos de los cuales fueron destruidos por los "Marauders" y cuatro por los aviones de combate. Durante el día, sólo desaparecieron tres cazas de la R. F. A. en el bombardeo de Lille.

TACADAS BASES EREAS NIPONAS EN BUIN - FAISI

ARTEL GENERAL ALIADO PACIFICO SUDOCCIDEN- 19, (U. P.) .— Aviones alia- tipos Avenger y Dauntless deros y bombarderos en pi- , con escolta de cazas, atacas violentamente los aeródro- aponeses de la región de -Faisi. enta cazas japoneses inter- aron a las formaciones alia- siendo derribados 14 de di- máquinas enemigas, contra érdida de solamente 4 cazas y mbarderos aliados. texto del comunicado es el ente:

ector Noroccidental:

mor: Nuestras unidades noc s de reconocimiento bombar- n Dilli.

arwin: nueve aviones enemi- cursionaron contra la región del amanecer, dejando caer as cerca del aeródromo de n, sin causar daños ni ba-

ector Nororiental:

eva Irlanda:

vieng: Unidades de recono- nto del Pacífico Sur al este Kavieng atacaron y dejaron ndiéndose un pequeño barco carga.

bo San Jorge: Nuestras uni- s pesadas de reconocimiento aron un barco de carga ene- de dos mil toneladas.

era Bretaña: Nuestros cazas gran radio de acción ametra- la navegación de barcazas as, sus depósitos de entos y edificios de la ba- Kime. Nuestras unidades econocimiento nocturno des- on dos barcazas en la ba- Rein. En el estrecho de nuestras patrullas de avio- navales ametrallaron los edi- de las islas de Rooke y destruyendo dos barcazas as de tropas frente a punta er.

eva Guinea: Bahía de Han- de nuestras unidades me de reconocimiento anoche y detruyó un barco enemi- carga de 1.200 toneladas. Salomón: (Fuerzas del o Sur):

gainville: Buin: nuestros rderos medianos efectuaron aids sorpresivos anoche con- s aeródromos de Kahili y iniciando voraces incen- Dos de nuestros aviones resaron. Durante el día os aviones torpederos y rderos en picada escoltados zas atacaron los emplaza- s de artillería de Ballale, ensas de tierra y el sector astecimientos y campamen- rando numerosos impactos y dejando ardiendo numero cendios. Sesenta aviones ene- pretendieron inetrceptar a s aviones, los que derriba- 14 de dichos aviones ene- contra la pérdida de cua- s y dos bombarderos alia- Dos pilotos aliados están a

Mejoral
DOLORES

AL FUERZA AEREA APRESURA EL DERRUMBE DE ALEMANIA

P. PARA "LA NACION", POR ALLAN OSBORNE

LONDRES, 19.— (ESPECIAL).— La reducción de la pro- cción de armamentos en Alemania, hasta un grado sufi- ente, será seguida de una posible derrota total y rápida de emania, debido a la invasión de las fuerzas anglo-norte- ericanas. Cuando esta reducción de la producción de ar- mentos se haya logrado en forma segura, entonces Alema- a tendrá que verse en mayores apuros.

Para todo esto, es decir, para la decisión, hay que basarse el análisis de los resultados de los bombardeos aéreos. Sin bargo, un análisis seguro implica un reconocimiento aéreo dadoso, lo que luego es sometido a comparaciones y cálcu- . Por ende, el último informe acerca de los resultados de bombardeos llega hasta fines del mes de mayo, abarcando e marzo a mayo de 1943. (De mayo hasta ahora los bom- rdeos han sido numerosos).

En el período mencionado, con 24 bombardeos de la Real erza Aérea, encontramos que dos tercios de la capacidad producción de acero del Ruhr ha sido afectada por las mbas británicas (un tercio de la capacidad ha sido puesto era de acción por un período más largo), dejando sólo la tad de la industria alemana del acero sin tocarla directa- nte. Todo el programa de 1943 para suministrar armas minadas al ejército y la fuerza aérea de Alemania ha sido rado, interrumpido, en más de cien puntos. Esto excluye efecto indirecto en el trabajo a causa de la fatiga de los reros. La Cámara de Investigación Obrera, del Reich, dijo e mayo había mostrado que un obrero corriente, con 389 ho- s standard, había trabajado solamente 309.

Las bombas de la Real Fuerza Aérea también han des- ido cuatro fábricas de tractores, dos de aceites comestibles una de fertilizantes, durante el período de marzo a mayo 1943. Los transportes han sido profundamente afectados el Reich, concentrando sus bombas la RFA en los empal- s ferroviarios y sobre todo en aquellos que llevan a puntos ales dentro y fuera del Reich. No hay duda que la RFA acercado más la derrota final de Alemania.— **ALLAN BORNE.**

ETIOPIA RECLAMARA UNA SALIDA AL MAR, DECLARA EL NEGUS

NOTA DE LA REDACCION: En el siguiente despacho, Haile Selassie Emperador de Etiopía, se refiere a lo que la rendición de Italia significa para su Reino, que fué conquitado por los italianos y después liberado por lo aliados.

ADDIS ABEBA, 19, (U. P.) .— El fascismo ha perdido el apoyo del pueblo italiano. Nos sentimos especialmente felices en Etiopía. Fué la respuesta a años de apaciguamiento y atropellos cometidos por este país. Sabíamos bien la forma en que había pasado la estéril política del régimen fascista, pero nos regocijamos al ver que ahora haya quedado claramente demostrado a todo el mundo que el fascismo estaba edificado sobre nada más que la fuerza de huecas jactancias. No ofrece nada al espíritu del hombre, porque viola su humanidad.

Mientras existan semejantes regímenes no podrá haber paz ni justicia. Es por esto que la derrota del fascismo jamás podrá ser completa si la eliminación de los regímenes semejantes de Berlín y Tokio. Toda tendencia a la reaparición de semejantes regímenes, ya sea en Italia o en otras partes, deben ser resistidas.

Etiopía desempeñará su parte en ayudar a establecer un orden internacional seguro, que será la única forma segura de librar al mundo de los fascinerosos. Por esa razón Etiopía debe participar en la concertación de la paz, y también debido a sus legítimas reclamaciones, tales como la de lograr una salida al mar.

(Fdo.): **HAILE SELASSIE, EMPERADOR DE ETIOPIA.**

Celebración del aniversario de Chile en México

CIUDAD DE MEXICO, 19, (U. P.) .— La colectividad chilena en esta capital celebró el 133 aniversario de la Independencia de Chile con una recepción especial ofrecida por la Embajada Chilena.

Más tarde la Radio Gobernación ofreció un programa especial en homenaje a Chile, en el que el Embajador don Oscar Schnake y un funcionario de la Gobernación hicieron uso de la palabra. También se tocó música mexicana y chilena, como asimismo fueron declamadas algunas poesías de Gabriela Mistral y Pablo Neruda.

Fíjese bien que sea
NYLOTIS
GOMINA
NYLOTIS

Las imitaciones pueden costar centavitos menos por su inferior calidad, pero peinan mal y rinden poco. La legítima Gomina **NYLOTIS** resulta más conveniente porque peina mejor, tonifica el cabello y tiene doble rendimiento.

Los italianos obligaron a los nazis a evacuar Isla Cerdeña

LOS ALIADOS, POR SU PARTE, CONTINUAN AVANZANDO EN LA PENINSULA

ARGEL, 19.— (U. P.) Se anunció hoy oficialmente que el mariscal Pietro Badoglio "está ahora dentro de las líneas aliadas", que los alemanes fueron expulsados de la isla Cerdeña por dos divisiones italianas, y que el Quinto Ejército Aliado hizo retroceder las líneas de los nazis seis y medio kilómetros, en la zona de Salermo.

No fueron dados detalles de la llegada de Badoglio a territorio aliado, y sólo había unos pocos detalles sobre la ocupación de Cerdeña, aparte de que los alemanes habían evacuado Córcega ante la presión de los italianos, pero se consideraba aquí el significado político del acontecimiento y el significado militar del segundo han sobrepasado en importancia los lentos pero constantes avances por los tres ejércitos aliados en la península italiana.

Profundos avances fueron informados desde el frente por el Quinto Ejérctito, que ocupó Battipaglia y Altavilla, al sur de Salerno y por el Octavo Ejército y el Quinto Cuerpo de Ejército, los cuales estaban aumentando la presión sobre el flanco meridional alemán. Los alemanes continuaron retirándose de la zona de Salerno hacia el terreno montañoso al norte que queda frente a Nápoles, y esta noche la radio local anunció: "La batalla por la posesión de Nápoles está a punto de comenzar. Será muy dura".

Los aliados ahora se enfrentan a los alemanes en una extensión de 50 kilómetros en la región de Salerno, frente que se extiende desde Salerno misma hasta el Montedi Corvino, y de allí a Battipaglia, Altavilla, Albanella y Rocca d'Aspide. La presión sobre el flanco sur del enemigo aumenta constantemente, y a lo largo de todo este frente las fuerzas aliadas son reforzadas y equipadas con elementos blindados pesados y artillería para la próxima batalla de Nápoles.

COMUNICADO DEL COMANDO ALIADO

El texto del comunicado expedido por el cuartel del general Eisenhower, era del siguiente tenor:

"TIERRA. — En la zona de Tarento nada hay que informar. El Octavo Ejército continúa su avance a un ritmo acelerado. Las tropas del Quinto Ejército siguen avanzando. Altavilla y Battipaglia están ahora en nuestro poder. Refuerzos son traídos de acuerdo con los planes.

"MAR. — Un número creciente de tropas con sus abastecimientos y vehículos es descargado por las marinas aliadas en las playas de la zona de Salerno. Durante el asalto del 17 de septiembre se obtuvieron buenos resultados con el bombardeo de apoyo llevado a cabo por los buques de guerra de la Marina de Estados Unidos.

"AIRE. — Las fuerzas aéreas del Africa nordoccidental atacaron ayer nuevamente los aeródromos del enemigo con grandes formaciones. Bombarderos pesados y medianos, sin escoltas, atacaron Viterbo, Práctica di Mare y Ciampino. Aviones de combate de gran radio de acción efectuaron ataques a poca altura sobre las pistas de aterrizaje en Foggia. Muchos aeroplanos fueron destruídos en tierra y muchos más quedaron averiados. De tres aeroplanos enemigos tocados por nuestros bombarderos sobre Ciampino, uno fué destruído.

"Bombarderos pesados atacaron también las carreteras en la zona de Salerno. Cazas-bombarderos y aviones de combate atacaron y destruyeron a un número de vehículos enemigos en las zonas de batalla, en tanto que los aviones de combate matuvieron patrullas sobre las playas, sin encontrar máquinas enemigas. En otras partes, la actividad aérea fué sólo en pequeña escala.

"Anoche el aeródromo de Viterbo fué atacado por nuestros bombarderos nocturnos.

"Dos aeroplanos enemigos fueron destruídos en la zona de Nápoles-Salerno durante la noche del 17 al 18 de septiembre. Nueve de nuestros aeroplanos se perdieron en estas operaciones y durante las actividades de patrullas y reconocimiento".

La ocupación de Cerdeña, que con la llegada de Badoglio fué anunciada después de la emisión del comunicado ya citado, da a los aliados un trampolín para un ataque sobre Córcega, que está sólo a 12 kilómetros de distancia, y coloca a los aliados a menos de 300 kilómetros de la costa francesa. La ocupación de la isla fué conocida en el cuartel general de Eisenhower cuando se recibió un lacónico mensaje del comandante italiano en Cerdeña, que comunicaba que sus dos divisiones habían atacado a los alemanes obligándolos a evacuar la isla y que ésta se halla a disposición de los aliados.

Se creía aquí que los alemanes, de acuerdo con su política establecida, tanto en el frente oriental, como en el occidental, de conservar sus fuerzas para la defensa del Reich, probablemente evacuaría también a Córcega, pues to que están aislados y no pueden recibir abastecimientos. Aun más, circularon informaciones de que la lucha ya había comenzado entre las guarniciones alemana e italiana en Córcega, pero esto no fué confirmado aquí.

Con Cerdeña en su poder, los aliados ganan una inestimable base, no sólo como trampolín para las futuras invasiones terrestres, sino como una base aérea ideal desde la cual los bombarderos pesados pueden atacar la zona industrial del norte de Italia, como también el Paso de Brenner. La posesión de bases aéreas en Sicilia equivale a la posesión de bases en Roma. Los aliados así están avanzando a un ritmo creciente diariamente hacia sus objetivos dentro del Reich. Un vocero en ésta dijo que la proporción del progreso a lo largo de todo el frente del Mediterráneo es más espectacular y mucho más rápido que lo que jamás se había esperado.

En el frente de Salerno, se supo que las unidades enemigas derrotadas en las cabeceras de playa incluían las siguientes divisiones alemanas: la 15.a, la 16.a y la 26.a divisiones Panzer, la 29.a división motorizada y la división Hermann Goering.

Ajaccio cayó en poder de fuerzas ítalo - francesas

NUEVA YORK, 19, (U.P.).— La Oficina de Información de guerra anuncia que la BBC declara que los patriotas franceses y las tropas italianas ocuparon Ajaccio en Córcega y agrega que por los despachos recibidos se ha sabido que la guarnición nazi en Córcega ocupó Bastia.

BERLIN ADMITE LA RETIRADA EN LA ZONA DE SALERNO

NUEVA YORK, 19, (U. P.) — La Radio Berlín transmitió un despacho de la agencia noticiosa Transocean por el cual se admite oficialmente que los alemanes se retiran de Salerno. El despacho dice: "Las tropas alemanas en Salerno se desprendieron del enemigo y están formando una línea de defensa más corta".

También dió a conocer otro despacho de la Transocean que anuncia oficialmente que las pérdidas de los aliados en Salerno pasan, hasta ahora, de 10.000 muertos y 4.429 prisioneros.

La DNB informó que entre el 8 y 17 de septiembre, en las operaciones frente a Italia, los aeroplanos alemanes y las unidades de Marina hundieron tres cruceros, dos cazatorpederos, 15 barcazas de desembarco y nueve transportes, con un total de 35.000 toneladas.

Aviadores italianos llegan a Argel para combatir a Alemania

ARGEL, 29. — (U. P.). — Pilotos y tripulantes de la fuerza aérea italiana están llegando a Sicilia y al Africa del Norte en una variedad de aeroplanos, deseosos de combatir contra los alemanes.

Un teniente italiano de Milán hizo pruebas de acrobacia con su biplano CR42, pasado de moda, sobre un aeródromo, para demostrar que todavía el aparato está en buenas condiciones para volar.

Un Savoia 7 voló por encima de la flota aliada, pero cuando cazas se acercaron a él, el artillero de la torrecilla sacó una bandera blanca.

Los aviadores que se han rendido y que han llegado en números relativamente reducidos, llevan, por lo general, uniformes azules Reggia o trajes de aviación de un blanco deslumbrante. Un instructor italiano llegó con un bombardero lleno de cadetes; otro trajo una bicicleta, y un tercero, un perrito.

HITLER RECIBIO AL PRIMER MINISTRO DE SERBIA

NUEVA YORK, 19.— (U. P.) — La Radio Berlín anuncia que Hitler ayer recibió al Primer Ministro de Serbia.

El Premier serbio previamente había conversado largamente con Ribbentrop en relación con los "futuros arreglos en Serbia".

C. B. 126

HOY

a las 17 horas

ESTRENO EN CHILE:

MISA EN SI MENOR

DE BACH.

A las 19 horas

ESTRENO EN CHILE:

FALSTAFF

La ópera de Verdi completa, por elenco, orquesta y coros del Scala de Milán.

Radio Sociedad Nacional de Minería

Sellada la suerte de Smolensk; rusos conquistaron Dukhovschina y Yartsevo

RECOBRADAS MAS DE MIL CIUDADES EN ULTIMAS 24 HORAS

MOSCU, 19 (U. P.)— El Mariscal José Stalin anunció hoy que los victoriosos ejércitos soviéticos han ocupado las ciudades de Dukhovschina y Yartsevo, que describió como "puerta de entrada a Smolensk", sellando así la suerte de esta ciudad, que fué la más poderosa base alemana en Rusia. Representan estas conquistas un avance de 40 kilómetros en un arco de 25 kilómetros al norte y al sur en la zona directa al este de Smolensk.

La ocupación de estas dos ciudades, la más destacada en un día de sensacionales victorias rusas en todo el frente, presagia el abandono por los alemanes de la faja al este y oeste del río Dnieper, en una extensión de 95 kilómetros hasta la ciudad de Orsha, situada en el gran codo del río.

MAS DE MIL PUEBLOS RECOBRADOS

Todo el frente alemán se estaba retirando rápidamente hacia el oeste esta noche, y era imposible para los observadores en ésta discernir si las fuerzas nazis realmente se retiraban ordenadamente, como lo afirman los propagandistas nazis, o si huían en completa derrota. Sin embargo, era seguro que la velocidad del avance ruso era mucho mayor que el que todos esperaban, y el alcance de las operaciones que reveló que durante las últimas 24 horas más de 1.000 pueblos y aldeas han sido reocupados.

Stalin expidió tres Ordenes del Día separadas, que daban cuenta de las operaciones en los frentes de Smolensk, Brynsk y la Ucrania inferior. Hasta hoy, el mayor número de localidades reocupados por los rusos en un día fué de 700, anunciadas hace dos días.

Además de Dukhovschina y Yartsevo, la lista de importantes bases alemanas recobradas comprendía a Trubchvsk, 90 kilómetros al sudoeste de Bryansk; Piryatin, 145 kilómetros al este y sudeste de Kiev, centro de una red de carreteras que irradian a Chernigov y Kharkov; Priluki, última base alemana de alguna importancia antes de llegar a Kiev y que está sólo a 110 kilómetros de la capital de la Ucrania; Lubny, 120 kilómetros al nordoeste de Poltava en el ferrocarril de Kiev a Poltava; Krasnograd, la gran base nazi en la cuenca del Donetz, y Orekhov, cuya ocupación ha llevado a los rusos a sólo 48 kilómetros del río Dnieper.

La ciudad de Dukhovschina, desconocida hasta que Stalin anunció hoy su ocupación, está a 49 kilómetros al norte y levemente al este de Smolensk y es un importante empalmo para la carretera que pasa al norte y al sur por Smolensk, en tanto que Yartsevo está a 25 kilómetros al sur y al este de Dukhovschina. Es un importante empalme del ferrocarril de Vyazma a Smolensk y en la carretera que conduce a Smolensk

Aunque tal vez se combata todavía en el lago y en el terreno pantanoso entre Smolensk y Vitebsk, la trizadura de las "líneas de defensa que bloquean las puertas de Smolensk" es precurora de una retirada de los alemanes a una línea que corre al norte y al sur, que pasaría a ser una continuación de la línea del río Dnieper, desde la curva en Orsha, a través de Vitebsk y luego rectamente al norte hasta Leningrado.

La ocupación de Trubohevsk, la única ciudad mencionada en la segundo Orden del Día de Stalin, es del mayor significado militar porque indica que los rusos, que abrieron una brecha en el frente de 150 kilómetros de Desna, ahora se han abierto paso a través de las últimas defensas naturales que protegen a Gomel y pueden avanzar a través de las llanuras hasta esa ciudad. Trubohevsk fué también el último "perno" de los alemanes en su sistema de defensa al este del Dnieper en esta región. Los rusos han avanzado hasta un punto situado a 35 kilómetros al oeste de Brynsk, desplegándose al noroeste hacia Roslavl y al sudoeste más allá de Novgorod-Seversky, en dirección a Gomel.

La ocupación de Krasnograd ha servido para enderezar la línea rusa en la parte sur de la cuenca del Donetz, de modo que ahora corre directamente al sur desde esa ciudad hasta el Mar de Azov. También corta las líneas férreas que van a Dnepropetrovsk desde Poltava, colocando así en mayor peligro a las fuerzas nazis en el cuadrángulo formado por Kremenchug, Poltava, Krasnograd y Dnepropetrovsk.

La moral de los alemanes, frente a los triunfos sin interrupción de los rusos durante el último mes y medio, ha sufrido enormemente, según las informaciones recibidas de las líneas del frente. Las pérdidas alemanas siguen siendo elevadas y se ha informado que los ingenieros, tropas de transporte y otros técnicos son ahora empleados como tropas de primera línea, especialmente en la cuenca del Donetz.

RESUMEN DE LA GUERRA

NUEVA YORK, 19.— (U. P.) Según las informaciones recibidas o captadas por la United Press en el curso de las últimas 24 horas, la situación en los diversos teatros de la guerra era esta noche la siguiente:

ITALIA: Los Alemanes evacuaron Cerdeña. El quinto ejército norteamericano derrotó el flanco nazi en Salerno capturando Battipaglia y Altavilla. Los bombarderos aliados atacaron Foggia y los aeródromos cercanos a Roma, sin encontrar seria oposición de los cazas. Se anuncia oficialmente que Badoglio está dentro de las líneas aliadas. Los alemanes aseguran que tienen el control de toda la frontera ítalo-suiza.

RUSIA: El Ejército Rojo liberó más de 1,200 ciudades, avanzando en general en nueve frentes. Los soviéticos destrozaron las defensas alemanas a 48 kilómetros al noreste y este de Smolensk hasta a menos de 48 kilómetros del río Dnieper y 55 kilómetros de Kiev. Amenazan de encercamiento las grandes fuerzas nazis de la Ucrania y se abrieron paso hasta menos de 145 kilómetros de la frontera letona en el frente central norte.

LONDRES: Churchill regresó de la conferencia con el Presidente Roosevelt para enfrentar un debate del Parlamento sobre la guerra.

GUERRA AEREA: Aviones norteamericanos Marauder bombardearon el aeródromo alemán de Lille. Otros raidistas incursionaron sobre Francia al obscurecer. La RFA reveló que los 9 raids contra Hamburgo dejaron 24 kilómetros cuadrados del puerto y ciudad "absolutamente en ruinas".

BIRMANIA: Los bombarderos norteamericanos causaron un derrumbe de tierras en el importante ferrocarril de Mandalay a Myitkyina en el curso de una serie de amplios raids preparatorios de la invasión.

DOS ORDENES DEL DIA EMITIO AYER MARISCAL STALIN

ORDENES DEL DIA DE STALIN

MOSCU, 19. — (U. P.). — Damos a continuación los textos de las tres órdenes del día emitidas hoy por el mariscal Stalin, anunciando las sensacionales victorias rusas.

El texto de la primera orden del día es el siguiente:

"A los generales de ejército Yereminko y Skolovsky: Las tropas del frente de Kalinin, como resultado de cuatro días de violentas batallas, han roto la poderosamente fortificada línea de defensa enemiga, poniendo en fuga al enemigo en las largo tiempo preparadas bases de defensa de Rykhshevo, Ferdina, Lomonosov, Kulagi, Pankratov, y tomando por asalto posesión de la más importante base alemana de defensa del sector de Smolensk: la ciudad de Dukhvschchina.

"Las tropas del frente occidental, después de tenaces batallas, han roto la resistencia enemiga y obtenido posesión de la importante base alemana de defensa en los aproches de Smolensk: el pueblo y estación ferroviaria de Yartsevo.

"En esta forma, la poderosamente fortificada y largamente preparada línea que sella la llamada "puerta de Smolensk", ha sido rota.

"En las batallas por la liberación de las ciudades de Dukhovschchina y Yartsevo, las tropas bajo el mando de ocho generales se distinguieron, distinguiéndose especialmente 24 unidades, que llevarán los nombres de Dukhovchchina y Yartsevo. (Aquí da Stalin los nombres de los generales y las unidades).

"Esta noche, a las 9 P. M Moscú saluda a nuestras valientes tropas que se abrieron paso a través de las defensas alemanas que obstruían los caminos hacia Smolensk, con doce salvas de artillería de 124 cañones. Por sus excelentes combates, expreso las gracias a todas las tropas bajo vuestro comando que participaron en las batallas por Dukhovschina y Yartsevo. (

"Gloria eterna a los héroes que cayeron en la lucha por la libertad e independencia de nuestro país. Muerte a los invasores alemanes. (Firmado) Comandante en Jefe, mariscal de la Unión Soviética, J. Stalin".

La segunda orden del día decía lo siguiente:

"A las tropas del teniente general Kalzapshi: El 18 y 19 de septiembre las tropas comandadas por el teniente general Kalzapshi, forzaron el paso del río Desna en un amplio frente y, habiendo ganado posesión del pueblo de Trubchevsk, están desarrollando con éxito su ofensiva hacia el oeste.

"Por la atrevida y decidida acción de forzar el río Desna, es concedida la Orden de Subrov a los comandantes de ejército y comandantes de unidades y formaciones que se distinguieron. (Firmado) Comandante en Jefe, mariscal de la Unión Soviética, J. Stalin".

¿Su niño tose?
Dele el delicioso Jarabe
Jarnin
especialmente preparado para los niños
$ 17.—
EL FRASCO
en todas las farmacias
Est. Chil. Colliére Ltda. Santiago.
A base de Benz. Brom. de Sodio, [illegible] Diacodio.

FUERZAS RUSAS AVANZAN AHORA EN 9 FRENTES

LONDRES, 21.— (U. P.) Los rusos avanzan en nueve frentes y han ocupado más de 1,200 ciudades, destruyendo las defensas alemanas a 48 kilómetros al noreste y este de Smolensk, llegando a menos de 48 kilómetros del río Dnieper en Zaporozhe y han llegado a menos de 58 kilómetros de Kiev.

Mueblería "La Capital"

MONEDA 952, entre Estado y Ahumada

Gran surtido de dormitorios y comedores finos, enchapados y en madera terciada.

Living-rooms normandos y modernos con gran variedad de tapices importados.

GRAN SURTIDO DE LAMPARAS DE LAGRIMAS

Embalajes especiales para enviar a provincias. Grandes facilidades de pago

NO OLVIDE:

LA CAPITAL" MONEDA N.o 952, FRENTE A MUZARD

CHURCHILL REGRESO A LONDRES; HABLARA EN C. DE LOS COMUNES

EL GOBIERNO INGLES SERIA OBJETO DE ATAQUES DE LA OPOSICION

LONDRES, 19.—(U. P).—El Primer Ministro Winston Churchill, acompañado de su esposa y de su hija Mary, y por el Ministro Brendan Bracken, ha vuelto hoy después de su más larga ausencia de Gran Bretaña desde que ocupa el cargo de Primer Ministro para enfrentar un debate de importancia sobre la guerra, en el curso del cual su gobierno parece que va a ser el blanco de considerables críticas".

Se espera que Churchill será objeto de gran recibimiento personal cuando se levante a abrir el debate en la primera sesión de la nueva Cámara de los Comunes.

Se cree asimismo, que el discurso de Churchill será largo, de por lo menos una hora, en vista de que tendrá tanto de qué informar. Por lo menos en general, dará al Parlamento cuenta de las conferencias de Quebec.

También es seguro que se referirá a la rendición de Italia, y posiblemente procure anticiparse a las críticas desvirtuando de antemano los dos principales cargos por los cuales hay despecho entre el público y el Parlamento, a saber: la escapada de Mussolini a manos de alemanes y la pretendida lentitud en la consolidación por parte de los aliados de sus posiciones en Italia.

Los planes preliminares contemplan un debate de dos días sobre la guerra, pero hay muchos parlamentarios que han hecho saber su deseo de pronunciar largos discursos, y en consecuencia es posible que el debate dure tres días.

Es muy probable que en el curso del debate se produzcan algunos muy amargos ataques contra el Gobierno. Numerosas personas altamente colocadas, incluso Lord Strabolgi, en los últimos días han estado preguntando por qué los aliados dieron a los alemanes cuarenta días desde la caída de Mussolini, el 25 de julio, para preparar la defensa de Italia. Asimismo, el rescate de Mussolini por los alemanes tuvo considerables desafortunadas repercusiones entre el público británico, el cual, en numerosos casos, puso en duda que el Duce hubiera podido ser liberado y que, después de tener que convencerse, ha quedado muy preocupado por ello.

La apariencia del Premier Churchill es de bien reposado y completamente capaz de hacer frente a la inmensa cantidad de trabajo que le espera.

Los informes del punto en que desembarcó el Premier dan énfasis al hecho que tiene mejor apariencia que nunca, y que alegremente fumaba su cigarro puro de costumbre al entrar al tren especial que le traería a Londres. La ruta por la cual regresó a las Islas Británicas no ha sido revelada hasta el momento.

Barco de canje japonés zarpó a Hong-Kong

NUEVA YORK, 19.— (U. P.). — La radio emisora japonesa informó que el barco de intercambio japonés "Teia Maru", partió desde Shanghay el lunes en dirección a Hongkong, llevando a bordo a norteamericanos, chilenos, canadienses y algunos neutrales.

El "Gripsholm" se encuentra ya en viaje hacia Goa, llevando súbditos japoneses.

Parte de guerra del comando nazi

NUEVA YORK, 19 (UP). — El comunicado del Alto Comando alemán radiodifundido por la emisora de Berlín y captado en ésta, dice:

"En el sector sur del frente oriental nuestros propios movimientos han continuado de acuerdo con los planes. La dura presión del enemigo ha sido rechazada. En el sector central, en la región al oeste de Jelaja y al sur de Belii han continuado los encarnizados combates. Los ataques lanzados por poderosas fuerzas enemigas han sido aniquilados. En otros sectores del frente oriental no hubo operaciones de importancia a excepción de animados combates locales en la cabecera de puente del Kubán y violentos aunque infructuosos ataques soviéticos al sur del lago Ladoga.

"Violentos combates continúan en la región de Salerno: por dos semanas las tropas de desembarco anglo-sajonas no han tenido esperanzas de éxitos operatorios. No han logrado separar a las divisiones alemanas del sur de Italia. La lucha contra fuerzas numéricamente superiores del enemigo ha logrado que nuestras tropas impidan la ampliación de la cabecera de puente de los desembarcos del enemigo. En contraataques, el enemigo, a pesar del poderoso fuego de sus cañones navales han sido apretados en una angosta faja de la costa. Ha sufrido elevadas pérdidas: Esto ha hecho posible que las tropas alemanas se retiren de Calabria y de Apulia después de haber destruído completamente todas las instalaciones importantes de guerra a fin de unirse a las divisiones alemanas de la región de Salerno.

"El plan de operaciones anglo sajon, basado en la traicion de Badoglio ha sido hasta ahora completamente frustrado. La enérgica dirección alemana y el ejemplar comportamiento de las tropas que a pesar de la gran superioridad del enemigo en el aire y en fuerzas navales resistieron el asalto de ocho divisiones de infantería enemiga y 2 divisiones de tanques, haciendo posible el éxito de esta gran defensiva.

"Según informaciones hasta ahora incompletas el enemigo ha perdido más de 10.000 muertos y heridos, 4.429 prisioneros, 153 tanques, 54 cañones, 60 lanza granadas y lanza cohetes así como muchas armas ligeras y pesadas de infantería. Todavía no ha sido contada la cantidad de equipo militar destruído o capturado. En la lucha contra la flota de desembarco enemigo, la Luftwaffe y la marina alemana entre el 16 y el 17 de septiembre hundieron 3 cruceros, dos destructores, una lancha torpedera, 15 lanchas de desembarco y 9 transportes con un total de 58 mil toneladas. Además, dos cruceros, tres destructores, una lancha de desembarco, un gran petrolero y 7 transportes, con un total aproximado de 35.000 toneladas fué tan gravemente averiado que su destrucción puede considerarse segura. Fuera de estos, otros barcos de guerra 125 transportes enemigos y petrolero, con total de alrededor de 600.000 toneladas, así como nueve barcas de desembarco y un barco patrullero fueron averiados por impactos.

"Los enconados combates continuaron también ayer en la región de Salerno y al sur de este punto. Después de unirse con todas las formaciones del sur de Italia, nuestras tropas en forma sistemática se han destrabado por sí mismas del enemigo y tomado líneas más reducidas de defensa.

"Un submarino alemán en el golfo de Salerno hundió el destructor británico "Derby" y averió gravemente un gran petrolero con un impacto de torpedo.

"Formaciones de la Luftwaffe con impactos de bombas averiaron un destructor y varios barcos pertenecientes a la flota de transporte del enemigo. Once aviones enemigos fueron derribados sobre la región de combate. Bombarderos alemanes de gran radio de acción derribaron ayer a gran distancia afuera del Atlántico un cuadrimotor enemigo y un gran transporte planeador que iba amarrado al cuadrimotor.

Legación italiana en Finlandia, fiel a G. de Badoglio

ESTOCOLMO, 19.—(U. P.) El Ministro italiano en Helsinki, con todos los miembros de la Legación, siguiendo el ejemplo del Ministro en Estocolmo, declararon su adhesión al Rey Víctor Manuel.

TRENES PARA REGRESAR DESPUES DE LAS FIESTAS PATRIAS

LUNES 20 DE SEPTIEMBRE

DE SANTIAGO A VALPARAISO				DE VALPARAISO A SANTIAGO			
Tren N.o	Sale		Llega	Tren N.o	Sale		Llega
2 Expreso	8.00	Pullman	11.43	1 Expreso	8.00		11.41
10 Ordinario	8.10		13.03	9 Ordinario	8.10		12.56
4 Expreso	11.50	Comedor	15.33	3 Expreso	11.50	Comedor	15.30
8 Ordinario	13.30		18.25	7 Ordinario	13.30		18.22
58 Ordinario	14.00		18.50	57 Ordinario	14.00		18.45
6 Expreso	17.15	Pullman	20.57	5 Expreso	17.15	Pullman	20.58
12 Ordinario	19.30	Comedor	24.00	5-A Expreso	17.40		21.24
60 Expreso	22.00		1.50	51 Expreso	19.05		22.52
				53 Expreso	20.00	(de Viña) Comedor	23.26
				55 Expreso	20.00	Comedor	0.03
				73 Excurs.	21.20		1.30

MARTES 21 DE SEPTIEMBRE

Tren N.o	Sale		Llega	Tren N.o	Sale		Llega
2 Expreso	8.00	Pullman	11.43	1-A Expreso	7.45		11.36
10 Ordinario	8.10		13.03	1 Expreso	8.00		11.41
4 Expreso	11.50	Comedor	15.33	9 Ordinario	8.10		12.56
8 Ordinario	13.30		18.25	3-A Expreso	11.30	Comedor	15.10
6 Expreso	17.15	Pullman	20.57	3 Expreso	11.50	Comedor	15.30
12 Ordinario	19.30	Comedor	24.00	7 Ordinario	13.30		18.22
				57 Ordinario	14.00		18.45
				5 Expreso	17.15	Pullman	20.58
				5-A Expreso	17.40		21.24
				11 Ordinario	19.45	Comedor	24.00

DE PAPUDO

De Papudo habrá tren a las 18.10 horas los días 17, 18, 19 y 20, para llegar a Mapocho a las 24.00 horas.— El día 21 saldrá de Papudo a las 7.00 horas, para llegar a Mapocho a las 12.56 horas y a Valparaíso a las 11.43 horas.

DE PORTILLO

De Portillo saldrá tren a las 17.00 horas los días 18, 19 y 20, para llegar a Mapocho a las 24.00 horas.— El 20, a las 19.20 horas, saldrá de Los Andes un tren auxiliar a Mapocho, con coches de 1.a y 3.a clases.

DE QUINTERO

De Quintero saldrá a las 9.45 y 14.40 horas, para llegar a Mapocho a las 12.56 y 20.58, respectivanente, los días 16 al 21, inclusive.

LUNES 20 DE SEPTIEMBRE

	A CARTAGENA				DE CARTAGENA			
	33 Ordinario	8.30	(a Cartagena)	11.07	32 Ordinario	17.00		19.47
(1)	29 Ordinario	8.55		11.17	30 Ordinario	17.30		20.03
					34 Ordinario	19.13	(De Melipilla)	20.44

(1) Este tren no se detiene hasta Melipilla.

MARTES 21 DE SEPTIEMBRE

Tren	Sale	Llega	Tren	Sale	Llega
25 Ordinario	17.40	20.16	26 Ordinario	8.20	11.05

TRENES QUE SALEN DE ALAMEDA AL SUR

LUNES 20 DE SEPTIEMBRE

Tren N.o	Sale	Destino	Llega	
11 Ordinario	8.50	Alcones	14.27	
8 Ordinario	9.30	San Rosendo	20.45	(combinación hasta Talcahuano).
13 Ordinario	13.50	Talca	19.37	(combinación hasta Chillán).
5 Ordinario	16.00	Curicó	20.00	
9 Expreso	17.00	Temuco	7.51	(Martes). (Combinación a Villarrica, Valdivia y Puerto Montt.— Lleva 1.a clase, dormitorios y comedor.— No tiene combinación a Concepción ni Talcahuano).
15 Local	19.30	Rancagua	21.20	
7 Nocturno	20.30	Talcahuano	10.46	(Lleva dormitorios, 1.a y 2.a clases y comedor a Concepción y Talcahuano).
7-A Nocturno	21.00	Renaico	10.30	(Lleva dormitorios a Renaico, 1.a clase a Temuco, Valdivia y Osorno y comedor.— No se detiene en San Rosendo).

MIERCOLES 22 DE SEPTIEMBRE

Además de los trenes de carrera ordinaria, correrá el tren directo N.o 9 a Temuco con combinación a Villarrica, Valdivia y Puerto Montt.— Lleva coches de 1.a clase, dormitorios y comedor.

TRENES QUE LLEGAN A ALAMEDA DEL SUR

LUNES 20 DE SEPTIEMBRE

Tren N.o	Llega	Procedencia	Sale	Observaciones
15 Local	8.20	Rancagua	6.25	
8 Nocturno	9.00	Talcahuano	18.40	(Trae combinación desde Osorno).
14 Ordinario	12.45	Talca	6.50	
4 Ordinario	18.00	San Rosendo	6.30	
4-A Ordinario	18.30	Talca	13.10	
12 Ordinario	19.25	Alcones	13.34	
6-A Ordinario	23.30	San Fernando	20.20	
6 Ordinario	23.45	Talcahuano	8.20	(Trae combinación desde Temuco).

MARTES 21 DE SEPTIEMBRE

Además de los trenes de carrera ordinaria, llegará el tren nocturno N.o 8, que trae combinación de Osorno y Valdivia, en dos fracciones. La primera, con los coches de 1.a clase de Temuco y Valdivia y dormitorios de Renaico. No tendrán combinación de Talcahuano, pues no se detendrá en San Rosendo. La segunda fracción llegará a Alameda con los coches de 1.a y 2.a clases y dormitorios de Talcahuano.

Los días **MIERCOLES 22** y **VIERNES 24** llegará a las 11.30 horas el tren Directo que sale de Temuco el día anterior a las 20.42 horas con combinación de Puerto Montt, Valdivia y Villarrica. Trae coches de 1.a clase, dormitorios y comedor

FERROCARRILES DEL ESTADO

NOTICIAS DE LA AMERICA LATINA

ARGENTINA

MENDOZA, 19.— (U. P.) La individualidad y la apariencia no son para la policía de esta provincia.

Acaba de dictarse algunas medidas reglamentarias para sus bigotes y corte del cabello. El bigote debe ser corto y bajo; el cabello corto en la nuca y de regular largo en la frente, en tanto que las patillas no deben llegar más de 4|10 de pulgada por debajo del borde superior de la oreja.

Este reglamento se ha dictado en beneficio de la "modestia y sencillez" en la presentación de los guardianes de la ley.

BRASIL

RIO DE JANEIRO, 19— (U. P.) El hospital de emergencia anuncia que fueron 326 los heridos en el derrumbe de tribunas del estadio del club de football Sao Christovao.

MEXICO

CIUDAD DE MEXICO, 19— (U. P.) Mr. Nelson Rockefelelr, director de la Oficina de Coordinación Interamericana de Estados Unidos, dijo ante el micrófono que una "oportunidad sin fin" espera a las Américas después de la guerra, cuando se inicien los reajustes de tiempo de paz. Elogió a la contribución de los mexicanos que patrullan miles de kilometros de costa y abastecen a los frentes de guerra con vitales materias primas.

BRASIL

RIO DE JANEIRO, 19.— (U. P.) Tribunas sobrecargadas de público en el estadio de football se desplomaron esta tarde, quedando heridos con la caída y aglomeración resultante del pánico alrededor de cien personas, de las cuales alrededor de cincuenta están en estado sumamente grave en el hospital.

Fué una tarde trágica, por cuanto después que hubo tantos heridos en ese estadio, en otro de otra parte de la ciudad el público manifestó su desagrado contra el bando perdedor, y sus componentes atacaron al público, a raíz de lo cual un policía disparó sin tino contra los amotinados, matando a uno e hiriendo a cuatro.

DEL INTERIOR

ANTOFAGASTA

INCENDIO HUBO AYER EN ANTOFAGASTA

ANTOFAGASTA, 19. — Faltando pocos minutos para las 20 horas, se declaró un violento incendio en un edificio ubicado en la calle Matta esquina Méndez. El fuego se propagó a varias casas vecinas, quemándose más o menos un cuarto de cuadra.

Las personas damnificadas son de escasos recursos.

El Cuerpo de Bomberos trabajó activamente, siendo sofocado el incendio poco después de una hora de labor. — (El corresponsal)

SORPRENDIOSE DESFALCO EN CORREOS Y TELEG. DE OFIC PAMPA UNION

ANTOFAGASTA, 18.— Un supuesto asalto acaba de ser dilucido con resultados imprevistos.

Juan Jiménez administrador de la oficina de correos de la oficina salitrera Pampa Unión, denunció a la policía que un grupo de individuos desconocidos irrumpieron a avanzadas horas de la madrugada de ayer en su domicilio, quienes luego de golpearlo hasta dejarlo inconciente lo amarraron con alambre. Agregó, que cuando recobró el conocimiento notó la substracción del interior de la caja de caudales, de $ 38.500.—

Realizadas las investigaciones respectivas, se pudo establecer, a raíz de algunas graves contradicciones en que incurrió Jiménez, que el presunto asalto no era más que una coartada para simular un desfalco por la cantidad más arriba expresada. Después de un prolongado interrogatorio a que fué sometido terminó por confesar de plano su delito, denunciando la complicidad de tres empleados de esos servicios, los cuales se encuentran detenidos. Los inculpados se llaman, Pedro Pino, guardahilos del telégrafo de Pampa Unión, individuo que se encargó de golpear y amarrar a Jiménez a objeto de darle más carácter al asalto; Fredy Salas vendedor de estampillas y Francisco Salas, empaquetador, ambos coautores del desfalco.—(El Corresponsal).

O'HIGGINS

COMANDANTE DEL C. DE BOMBEROS MURIO TRAGICAMENTE AYER

RANCAGUA, 19. — Un fatal accidente se produjo anoche, cuando la camioneta N.o 391 atropelló al señor Efraín del Carmen Saavedra Laoz, de cuarenta años de edad.

La víctima sufrió una grave fractura en el cráneo. A pesar de las atenciones médicas el señor Saavedra falleció poco después de haber llegado al Hospital.

El señor Saavedra era Comandante del Cuerpo de Bomberos de la localidad. — (El corresponsal).

ÑUBLE

MODERNO HOSPITAL HA SIDO CONSTRUIDO EN LOCALIDAD DE S. CARLOS

SAN CARLOS 18.— Ya casi la totalidad de la construcción del magnífico hospital de este pueblo se encuentra entregado al uso público, siendo muy frecuentado por las distintas personas que acuden en busca de atención médica, ya que cuenta con los últimos adelantos que esta ciencia requiere.

El edificio en sí atrae a las personas que nos visitan, ya que es uno de los más hermosos con que cuenta esta ciudad.

Pero, desgraciadamente hasta esta Corresponsalía han llegado reclamos, que han sido constatados, que las personas acogidas a la Caja de Seguro Obrero, indigentes, asiladas, etc., no guardan la compostura y moralidad que corresponde, y, mucho menos el aseo, ofendiendo con palabras groseras y escenas inmorales, a la cultura que debe tributarse a dicho establecimiento Ya se puede observar su huella en las murallas y pisos.

¿No podría el Seguro Obrero atender a sus asegurados, como lo hacía antes, en su propio local, o construir un pabellón especial destinado a estos fines, ya que cuenta con los medios para hacerlo?

Esperamos de la autoridad correspondiente solucione estas anormalidades en defensa de la integridad y prestigio del nuevo hospital.— (El Corresponsal).

Argentina agradece reconstrucción de Embajada en Chile

BUENOS AIRES, 19. —(U. P.) La Cancillería dió a conocer las notas cambiadas entre Chile y Argentina, sobre reconstrucción de la Embajada Argentina en Santiago, para lo cual el Congreso Chileno votó cinco millones de pesos.

El Canciller interino Gilbert, al tomar conocimiento de la amistosa actitud chilena, expresa su satisfacción por las cordiales relaciones y firme propósito de intensificar los vínculos que unen a ambos países.

También se envió una nota al Embajador argentino para que agradezca al Presidente Ríos el gesto de amistad que significa la reconstrucción del edificio sede de la Embajada.

GRAN BRETAÑA

FALLECIO EL JEFE DE ESCUADRILLA K. FARGUHAR MAC DONALD

LONDRES, 19.— (U .P.) — El Ministerio del Aire anunció la muerte en servicio activo del jefe de escuadrilla, Kenneth Farquhar Mac Donald, de 29 años de edad, ex agricultor de Las Palmas, Santa Fe, Argentina.

Mac Donald ya había sido derribado y herido previamente por el fuego enemigo durante una misión que tenía por objeto ametrallar caminos cerca de Sejanane, en cuya ocasión su máquina se precipitó a tierra y él quedó herido en un brazo, después de ser alcanzado el avión por un proyectil de una batería terrestre.

El anuncio dice que regresó a su escuadrilla en Túnez, hace cinco meses después de su convalecencia, pero no da detalles de cómo y dónde pereció, limitándose a decir que murió en acción durante el mes de septiembre.

ESTADOS UNIDOS

JAPON CUENTA CON 3 NUEVOS TIPOS DE AVIONES

NUEVA YORK, 19.— (U. P.) — La Oficina de Información de Guerra anuncia que ha interceptado transmisiones de la Radio Tokio, en el sentido que el ejército japonés cuenta ahora con tres nuevos tipos de aviones.

Uno de ellos es un caza de patrullas y otro un bombardero pesado, "que en operaciones de aniquilamiento" ya "ha hecho tiritar de susto al enemigo en América y Gran Bretaña".

Manifiesta la misma transmisión que el avión de patrullas se llamará Shitei (indicador), el caza se llamará Shoki (deidad que purifica a los malos sepiritus), y el bombardero pesado se llamará Donryu (comedor de dragones).

Termina la información afirmando que el caza excede en capacidad de combate, velocidad, habilidad de ascensión rápida, a los aviones norteamericanos tales como el Corsair y el Airacobra, como asimismo a los aviones británicos tales como el Spitfire y el Typhoon.

FLOTA ALIADA ATACO BASES NIPONAS EN ISLAS GILBE

LOS OBJETIVOS FUERON TARAWA Y NAU

PEARL HARBOR, 19.—(U. P).—Una poderosa za naval especial de Estados Unidos efectuó in incursiones contra las instalaciones japonesas e rawa y Nauru, islas muy separadas del archipiéla Gilbert. No se han dado detalles sobre las ope nes; pero las primeras informaciones indicaba había tenido buen éxito.

Un vocero del cuartel del almirante Chester mitz, comandante en jefe fuerzas aliadas en la sur del Pacífico, dijo que cursiones en cuestión traron nuestra nueva el Pacífico que será para desalojar a los ja y obligarlos a volver a grande base en Truk".

El texto del comunica tido por el almirante Ni ce:

"Poderosas fuerzas na del sur del Pacífico ron el 18 de septiembre incursiones contra las poneses en Tarawa, en te del archipiélago ty, y en Nauru, en el misino grupo de islas.

"Estas operaciones vadas a cabo, de acuer el plan, durante la no cedente y una gran día 19 de septiembre longitud este).

"Los detalles de las nes no son inmediatam ponibles".

Se considera signific el comunicado decía que raciones fueron llevadas bo "durante la noche te y una gran parte del septiembre", lo que que aviones con bases aviones operaron en bombardeo durante to che. Se estima que tal ciones arriesgadas han como un terible golpe contra los japoneses aproximadamente 2.500 tros al sudeste de Tokio.

Tarawa es una importa se japonesa y Nauru fuente productora de ambas bases habían sido anteriormente por avion rator del Ejército norte no.

El hecho de que Par haya sido atacado cua por aviones del Ejército isla de Marcus haya sid to recientemente de un y que los japoneses hay desalojados de Vella La Nueva Georgia indicarí almirante Nimitz está rado a obligar a los japo retroceder a Truk actual ofensiva norteam

14.072 barcos tiene la flota norteamericana

WASHINGTON, 19, (U. P.) — El Departamento de Marina anunció que la armada norteamericana consiste actualmente en 14.072 barcos, de los cuales 613 son naves de combate, y cuenta además con 18.269 aviones. Expresa que "ningún programa de construcción naval de importancia comparable ha sido jamás cumplido por alguna otra nación.

Dice el informe que la nueva flota completada desde el 1.o de julio de 1940 solamente, sería una de las más grandes de todo el mundo. La nueva construcción comprende 333 naves de combate con un total de 1.117.054 toneladas de desplazamiento, 1.274 buques minadores y patrulleros, con 199.765 toneladas; 151 barcos auxiliares y de servicio de puertos y distritos, y 12.964 barcazas de desembarco, con un total de 610.781 toneladas. Una parte de las nuevas unidades ha sido transferida a los aliados, y se ha perdido una porción relativamente pequeña.

Revela la Armada que el tiempo de construcción ha sido enormemente reducido. Por ejemplo, el crucero "Biloxi" fué construido en 26 meses, en comparación con 36 meses que demoró en contruirse el crucero "Helena". El acorazado "New Jersey" de 45.000 toneladas, necesitó un plazo de 33 meses, contra los 45 meses que se tardó en construir el "Washington" de 35.000 toneladas.

El alza en la producción de aviones de combate ha sido tan notable, que las entregas del sólo mes de junio de 1943 equivalen al 10 por ciento del total de los aviones producidos en los tres años transcurridos entre el 1.o de julio de 1940 y el 1.o de julio de 1943.

BLANCO 1161 VALPARAISO TELEFONO 44

BÜHRLE Y MORELOS SE IMPUSIERON EN L PRUEBAS BASICAS DE SPORTING CLUB AY

NUMEROSO PUBLICO CONCURRIO A LA REUNION CUMPLIDA EN EL PODROMO VIÑAMARINO Y QUE OFRECIO NUEVE PRUEBAS

RESULTADOS GENERALES Y DIVIDENDOS

Una numerosa concurrencia presenció en el Valparaíso Sporting Club la sexta jornada de la temporada de primavera, que ofreció nueve pruebas, que dieron oportunidad a la afición para presenciar competencias interesantes y cobrar dividendos bastante regulares.

MUY TARDE

Antes de entrar a referirnos a las pruebas mismas, haremos hincapié en la inconveniencia de programar nueve carreras, en esta epoca del año, lo que obliga a disputar la última, con los clásicos atrasos del hipódromo viñamarino, en penumbras.

Creemos que no se insistira en hacer programas tan largos como el de ayer, hasta el verano.

PRUEBAS PRINCIPALES

En la cartilla se incluyeron dos pruebas para animales de primera serie que fueron disputadas sobre 1,500 y 1,200 metros, respectivamente.

En el handicap de 1,500 metros, Buhrle, en corral con Ustaritz, logró imponerse sobre Duraznillo y Chimpay, abonando $ 31.40 por unidad de cinco pesos.

La prueba de clausura, sobre 1,200 metros, otorgó el mejor dividendo de la reunión, al imponerse Morelos por escaso margen sobre Mafalda, gran favorita, y Fascinación, que hizo linda carrera.

RESULTADOS GENERALES

Los resultados generales de la reunión viñamarina, son los siguientes:

Primera carrera. — Premio "Fio". — 3,300 metros vallas. — 1.o Ferney, $ 11 y $ 6.80; 2.o Cariburo, $ 27.40; 3.o Reaping Reward, $ 20; 4.o Cádiz.

Segunda carrera. — Premio "Fornarina" — 3.a serie. — 1,200 metros. — 1.o Melitón, $ 33 y $ 12.40; 2.o Aletazo, $ 18.20; 3.o Suez, $ 17.80; 4.o Burócrata.

Tercera carrera. — Premio "Falkland". — 4.a serie. — 1,200 metros. — 1.o En empate: Garbón y Tristanita, $ 41.20 y $ 27.40 y 22.20 y 13.80; 3.o Tristanita, $ 14; 4.o Cancioneta.

Cuarta carrera. — Premio "Flamisol". — 3.a serie. — 1,500 metros. — 1.o Marabú II, $ 15.40 y $ 7.20; 2.o Dardania, $ 7.80; 3.o Azafrán, $ 11.20; 4.o Chacabuco.

Quinta carrera. — Premio "Falcón". — 3.a serie. — 1,200 metros. — 1.o Glass Image (en corral con Morenucha), $ 55.40 y 16.80; 2.o Minuta, $ 19.80; 3.o Reaccionaria, $ 11.20; 4.o Marcela.

Sexta carrera. — Premio "Freire". 1.a serie. — 1,500 metros. — 1.o Buhrle, en corral con Ustaritz, $ 31.40 y 10.40; 2.o D llo, $ 8; 3.o Chimpay, $ Waldemor.

Séptima carrera — Pre gio". — 2.a serie. — 1,200 — 1.o Pensee, $ 35.60 y 2.o Dominica, $ 8.40; 3 $ 11.20; 4.o Chocalán.

Octava carrera. — Pre libustero". — 2.a serie metros. — 1.o Squalm 8.20; 2.o Antuco, $ 7.8 rieuse, $ 8; 4.o Alabas

Novena carrera. — Pre ma". — 1.a serie. — 1 tros. — 1.o Morelos, $ $ 13.80; 2.o Mafalda, $ Fascinación; y 4.o Trivi

ESPECTACULOS PARA HOY

VALPARAISO. — Matinée, vermouth y noche: Idolos de barro.

COLON. — Matinée, vermouth y noche: Camino a Moroco.

REAL. — Matinée, vermouth y noche: Los tres mosqueteros.

VICTORIA. — Matinée, vermouth y noche: Dos pasiones.

IMPERIO. — (Continuado): El gaucho, comedias y noticiaros.

VELARDE. — Matinée, vermouth y noche: Templada a fuego y Ritmo montañez.

RIVOLI. — Matinée, vermouth y noche: La hijo del Ministro e Hidalgos de los mares.

CONDELL, — (Continuado): Líos a bordo y Victoria en el desierto.

MUNICIPAL (Viña). — Matinée vermouth y noche: El espejo.

RIALTO (Viña) — Matinée, vermouth y noche: El amor llamó dos veces.

OLIMPO (Viña). — Matinée, vermouth y noche: Guante olvidado y Vaquero enmascarado.

REX (Viña). — Matinée, vermouth y noche: Los tres mosqueteros.

MOVIMIENTO DE VAPORES

PROXIMAS LLEGADAS

JUNIN, de Iquique.
TOQUI, de Antofagasta.
ALEJANDRO, de Coquimbo.
PILAR, de Antofagasta.

PROXIMAS SALIDAS

MAPOCHO, para Guayaquil.
VIÑA DEL MAR, para Arica e intermedios.
HUELEN, para Antofagasta.
ALEJANDRO, para Coquimbo.
TOQUI, para Los Vilos.
PILAR, para Antofagasta e intermedios.
TOQUI, para Antofagasta.
JUNIN, para Arica e intermedios.

ESPECIAL SIGNIFICACION ALCA ACTO PATRIOTICO EN VIÑA DEL M

La ciudad de Viña del Mar, celebró ayer con un significativo acto patriótico, realizado frente al Palacio Consistorial, el 133.o aniversario de nuestra independencia nacional.

Numeroso público concurrió a esa ceremonia que contó con la intervención de unidades militares y navales, que luego de escuchar Misa de Campaña, desfilaron ante las autoridades del balneario, luciendo gallarda presentación.

Presidió esa ceremonia calde de Viña del Mar Carlos Cuevas, los regi delegado, señor Flores,

Al igual que en Valp esta ciudad-balneario entusiasmo y fervor cív zando los números popu gular lucimiento.

La Plaza de Viña del ció un imponente dió lugar a elogiosos

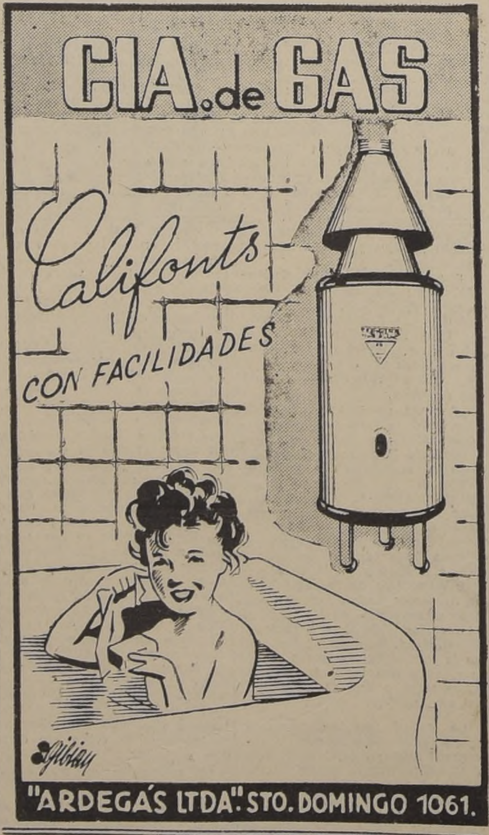

P. S. N. C.

Servicio permanente entre CHILE y EL REINO UNIDO y los puertos intermediarios

Pormenores: - CIA. INGLESA DE VAPORES

Blanco 689 VALPARAISO

Agustinas 1062/6. SANTIAGO

PUERTAS FENIX
Sr. PROPIETARI
CAMBIE SU PUERTA de CAL
POR UNA MODERNA
PUERTA TERCIADA FENI
Soc. MADERERA FENIX L
SAN ANTONIO 816 SANTIA
BLANCO 1158 VALPARAIS

LAS FUERZAS ARMADAS HICIERON EN LA TARDE DE AYER UNA MAGNIFICA PRESENTACION EN LA ELIPSE DEL PARQUE COUSIÑO

LA TRADICIONAL PARADA MILITAR ALCANZO BRILLANTES CARACTERES, SUPERANDO A LAS REALIZADAS EN AÑOS ANTERIORES.—EL PRIMER MANDATARIO, EXCMO. SR. RIOS REVISTO A LAS TROPAS QUE DESFILARON MOMENTOS DESPUES OFRECIENDO UN IMPRESIONANTE ESPECTACULO

EN LA TRIBUNA OFICIAL ACOMPAÑABAN A S. E. MINISTROS DE ESTADO, JEFES DE LAS FUERZAS ARMADAS, MIEMBROS DEL CUERPO DIPLOMATICO, MISIONES MILITARES Y ALTOS FUNCIONARIOS.—AL PASO DE CADA ESCALON EL ENORME PUBLICO ALLI REUNIDO TRIBUTO SU HOMENAJE DE SIMPATIA A LAS DIVERSAS UNIDADES PARTICIPANTES

de la lluvia intermi- cayó ayer, el día 19 bre, destinado a con- las glorias del Ejérci- e, tuvo especial luci- es la Parada Militar rque Cousiño alcanzó andiosos.

ración de nuestros la eficiencia de su rizado que reúne las s que exigen los mo- odos de la guerra, ivos de legítimo or- los chilenos que pre- con viva emoción pa- l paso de las armas

DIRIGE AL PARQUE

rdo con la costumbre S. E. el Presidente blica, don Juan Anto- en su calidad de Ge- de las Fuerzas de Ai- Tierra, revistó ayer en del Parque Cousiño a de la guarnición de y a la marinería de que representó a la Nacional en la Parada

o, señor Ríos Morales, de sus Ministros de cos minutos antes de s, salió del palacio de para dirigirse al Par s carrozas de gala, es- un escuadrón del Re- Cazadores "General

roso público estacio- temprano frente al Gobierno tributó ca- lausos al prime- man- y sus Ministros en el en que partían.

DE LAS CARROZAS

el viaje de ida y re- Parque, S. E. y los M' aron colocación en s a la Dumont, en la forma:

Carroza: Ministros. riano Bustos, Osvaldo y Dr. Sótero del Río.

Carroza: Ministros raham Alcaíno, Oscar y Alfonso Quintana

Carroza: Ministros, njamín Claro y Artu- Larraín y Edecán Aé ndante señor Liza-

Carroza: Ministros se- ldo Hiriart, Fernán- Osvaldo Fuenzalida Edecán Naval, Coman- Julio Luna.

Carroza Excmo. señor lo Ríos; Ministro de cional, General Os- ro; Comandante en Ejército, General don noza Mujica, y Ede- Comandante don dina Parker.

TRAYECTO

es del Gobierno, pre- los cuatro batidores salieron de la Mo- atinos, tomaron por norte de la Avenida O'Higgins, hasta la cito Libertador, por la ron en dirección al

roso público que lle- aceras de todas estas tó calurosos aplausos el cortejo presidencial.

Gath y Chaves obsequia todos los años con una apreciable cantidad de comestibles a personas de escasos recursos, adhiriendo así esta prestigiosa firma comercial en práctica y simpática a la celebración del aniversario nacional. Estas fotos fueron adas durante la distribución de este obsequio efectuada el día 18.

GADA AL PARQUE

omento en que las ciales llegan al re- Parque, las manifes- opulares en homenaje a sus colaboradores erno, adquirieron tal que el Primer Man- ió en la necesidad de pie, dentro del coche cer las ovaciones de umbre.

VISTA LAS TROPAS

el Presidente de la apareció por el cos- de la Elipse, un to- tención! anunció que Mandatario iba a re- tropas, que correcta- madas ocupaban el del campo.

instantes las bandas s unidades ejecutaron el Himno Nacional, mientras las tropas presentaban armas, y el Comandante de las Fuerzas, Gral. D. Nelson Fuenzalida O'Ryan salía al encuentro de S. E. para acompañarlo en la revista.

El Excmo. señor Ríos, al pasar frente a cada Escalón era acompañado por el respectivo Comandante.

Terminada la revista, S. E. se dirigió a la Tribuna Oficial, en donde fué recibido con especiales muestras de afecto

SE INICIA EL DESFILE

A las 15.25 horas, el Comandante de la Segunda División y Jefe de las Fuerzas, general don Nelson Fuenzalida, se acercó hasta la Tribuna y solicitó del Excmo. señor Ríos la autorización de rigor para dar comienzo al desfile de las tropas bajo su mando.

Cumplido este trámite, el general Fuenzalida se colocó al frente de su Cuartel General.

Inició el brillante desfile la banda de guerra de la Escuela Naval, la cual después de hacer impecables movimientos tomó colocación frente a la Tribuna Presidencial.

En primer término desfiló el Jefe de las Fuerzas, general don Nelson Fuenzalida O'Ryan, acompañado de los oficiales de órdenes, capitanes señores Francisco Aracena y Oscar Román, y Jefe del Estado Mayor, coronel D. Rafael Fernández; y de los oficiales de Estado Mayor, mayores señores Humberto Poblete y Octaviano Opazo, y capitán don Manuel Reyno. El paso de estos distinguidos oficiales fué saludado con grandes aplausos, testimonio del afecto que la ciudadanía tiene por las Fuerzas Armadas.

EL PRIMER ESCALON

Al frente de este escalón, desfiló su Comandante, el general don Froilán Arriagada Herrera, actual Comandante en Jefe de la División de Escuelas, acompañado de sus Ayudantes, capitanes señores Vicente Caballero Lemus y Claudio Prat Balmaceda, y del teniente don Pablo Schaffhauser Acuña.

LA ESCUELA NAVAL

El desfile de este prestigioso plantel provocó especiales demostraciones de simpatías hacia los jóvenes cadetes.

La Escuela desfiló al mando del Subdirector, Capitán de Fragata don Hernán Cubillos Leiva, quien llevaba como Ayudante al teniente segundo, don Tomás Pérez B.

El establecimiento desfiló con tres compañías en la forma correcta que acostumbra.

Portaba la bandera de la Escuela, el Brigadier don Francisco Bascuñán.

LA ESCUELA MILITAR

A continuación, los rojos penachos de las bandas de Guerra e Instrumental indicaban que la Escuela Militar se preparaba para el desfile.

En excelente forma el tambor mayor de la Escuela colocó a sus bandas frente a la Tribuna Presidencial, ejecutando su clásica marcha oficial.

Nuestro primer plantel de educación militar desfiló al mando de su Director, coronel don Arnaldo Carrasco, acompañado de su Ayudante, capitán don Julio Cheyre T.

La Escuela se presentó con dos batallones y su marcialidad y expedición en el desfile le valieron los cariñosos aplausos del crecido público que asistió a tan magnífica fiesta militar.

LA AVIACION

El Orfeón de la Fuerza Aérea Nacional encabezó el desfile de las unidades de la Aviación.

Las unidades fueron mandadas por el Comandante de Escuadrilla, don Erik Riesle Barrón, actual Comandante del Grupo de Defensa Antiaérea.

Los cadetes de la Escuela de Aviación se presentaron formados en dos compañías al mando del Capitán de Bandada, don Renato García Vergara. Lucían un vistoso uniforme y cosecharon afectuosos aplausos del público.

El Grupo de Defensa Antiaérea, al mando del Capitán de Bandada don Togo Bascuñán González, realizó ayer una encomiable presentación.

Desfilaron cuatro compañías y un Escalón motorizado. Este último compuesto por dos baterías de cañones antiaéreos.

La concurrencia aplaudió cariñosamente a los aviadores.

EL MINISTRO DE DEFENSA FELICITO A LAS FUERZAS ARMADAS

Una parte de la tribuna oficial durante el desfile de las tropas.

ESCUELA DE INFANTERIA "GRAL SAN MARTIN"

Este Instituto de perfeccionamiento militar que funciona en la vecina ciudad de San Bernardo, mereció ayer los mejores comentarios por la eficiente presentación de sus miembros, y por la calidad de los modernos elementos con que cuenta.

El Director de la Escuela, coronel don Santiago Danus Peña, acompañado de sus Ayudantes, capitanes señores Alfredo Hoyos y Osvaldo Ruiz, encabezó el paso del establecimiento.

Después del comando desfiló el Curso de Capitanes y Tenientes al frente del Subdirector de la Escuela, teniente coronel D. Carlos Mezzano.

La Escuela se presentó en tres escalones, el primero con un batallón de fusileros a cinco compañías, el que desfiló en columna por batallón.

El segundo estaba compuesto por una compañía de morteros, una compañía de ametralladoras (dos secciones a lomo y una montada) y otra compañía mixta con una Sección de ametralladoras, con una sección de cañones de infantería y una sección de transmisiones.

El tercer escalón lo constituía un batallón mecanizado mixto, compuesto de una Sección de carros blindados de exploración; una compañía de fusileros motorizada a tres secciones; una compañía de ametralladoras motorizada a tres secciones y una compañía de morteros motorizada.

La presentación de la unidad que lleva el nombre del prócer argentino, don José de San Martín, fué largamente aplaudida.

ESCUELA DE INGENIEROS MILITARES

Terminó el desfile del Primer Escalón con la presentación de la Escuela de Ingenieros Militares, organizada en cinco batallones.

Al frente de la Plana Mayor desfiló el Director del establecimiento, coronel don Juan Bertossi Yetri, acompañado de su Ayudante, capitán don Carlos Soto Asalgado.

El primer batallón lo componían fusileros; el segundo, compañías de carabinas; el tercero y cuarto al frente de una banda de trompetas, secciones de transmisiones Hipomóvil, y el último de transmisiones motorizadas.

SEGUNDO ESCALON (NAVAL)

Especial interés había en la concurrencia por presenciar el paso de la marinería. El desfile del "Block" naval fué sencillamente magnífico. Corrección y apostura de sus componentes hizo que fuera uno de los escalones que más sobresalió en la Parada Militar de ayer tarde.

Nuestro pueblo vivió varias horas de alegria en las fondos instaladas en el Parque Cousiño.

Jefe de la Fuerzas Navales fué el Capitán de Navío, señor Julio Santibáñez Escobar. La Plana Mayor estaba compuesta por los siguientes oficiales: tenientes primeros, señores Vicente Calvo Guzmán y Rodrigo Fuenzalida Bade, y guardiamarinas, señores Mario Macchiavello y Eduardo Allen.

El Block Naval estaba compuesto por los siguientes regimientos:

Regimiento "Escuelas", formado por las siguientes unidades: Escuela de Artillería Naval, Escuela de Comunicaciones Navales y Escuela de Máquinas y Electricidad, al mando del Capitán de Fragata don Horacio Vió Valdivieso.

Regimiento "Escuadra", formado por compañías de desembarco del buque insignia de la Escuadra Activa, acorazado "Almirante Latorre", crucero "Chacabuco", Buque Madre de Submarinos "Araucano", y de la flotilla de destructores compuesta por las siguientes unidades: "Riquelme", "Videla", "Aldea", "Serrano', "Orella" y "Hyatt". Este regimiento desfiló al mando del Capitán de Fragata don Jorge Araos Salinas.

Grupo de Infantería "Defensa de Costa", formado por dos baterías, al mando del Capitán de Corbeta don Pedro Jiménez Burgos.

Como decimos, estas fuerzas desfilaron en un solo block, en columnas por regimiento y con bayoneta calada. A su paso el público prorrumpió en cálidas demostraciones de aplauso para premiar tan impecable presentación.

Las bandas de los 3 regimientos formaron también en una sola columna, y los tres tambores mayores hicieron derroche de su destreza en el manejo de la "guaripola".

Los tres Estandartes también desfilaron en una sola línea, portados por los tenientes señores Rafael Urrutia de la Sotta (Escuelas); Bruno Klaue (Escuadra), y Mario Castañeda (Defensa de Costa).

GRUPO MOTORIZADO

Cerraba el escalón naval el Grupo Mixto Motorizado del Regimiento de Costa "Valparaíso" al mando del Capitán de Fragata don Félix Aguayo Bastidas.

Este grupo estaba compuesto en la siguiente forma:

Una batería antiaérea de cañones automáticos, formada por 4 piezas y 2 cañones.

Una batería antiaérea de cañones de mediano calibre, formadas por 4 camiones de arrastre y cuatro cañones de 20 mm.

Una batería de Artillería de Costa de grueso calibre formada por dos tractores, dos camiones y cuatro cañones de 155 mm.

Una sección Proyectores formada por un "Jeep" y dos camiones Duplex.

Un escalón de Servicios, integrada por camiones maestranza o carro ambulancia.

TERCER ESCALON

Al mando del Tercer Escalón, estuvo el General de brigada, don Jacinto Ochoa Ríos, actual Director de la Fábrica de Material de Guerra, sirviéndole como Ayudantes los capitanes, señores Manuel Ojeda Jimenez y Carlos Reyes de la Fuente.

Su Cuartel General estaba compuesto por los siguientes oficiales: Tenientes Coroneles, señores Carlos Stringen Carson; Orlando Jacobelli Poblete y Abdón Parra Urzúa, y Mayor don Guillermo Aravena González.

EL REGIMIENTO "BUIN"

Esta antigua y gloriosa unidad que tanto cariño ha conquistado en el corazón del pueblo, se presentó ayer en forma por demás lucida, recogiendo también los mejores aplausos de la concurrencia.

El "Buin" está equipado con elementos de primer orden y desfiló en tres numerosos escalones.

El primero y segundo compuestos por compañías de fusileros y de ametralladoras.

El tercero, contó con compañía de morteros, secciones antiaérea, cañones de infantería, comunicaciones y ametralladoras montadas.

El Regimiento de Infantería No. 1 "Buin" desfiló al mando del Coronel don Carlus Meirelles Gallardo, acompañado de su Ayudante, capitán don Emilio Solminihac B.

REGIMIENTO "TACNA"

Cerró el desfile del Tercer Escalón, el Regimiento de Artillería "Tacna", al mando del Comandante, teniente coronel don Ramón Alvarez, y organizado en dos grupos de Artillería Montada, y cada uno de los Grupos con dos baterías, una de cañones de 75 mm. y otra de obuses de 105 mm.

Esta unidad desfiló al trote y en formación de blocks de Grupos. Muy aplaudida fué esta presentación.

CUARTO ESCALON

El cuarto Escalón estuvo compuesto por el Regimiento Caballería "Cazadores" N.o 2, y por el Grupo de Artillería a Caballo N.o 2 "General Maturana".

El Escalón desfiló al mando del Teniente Coronel don Enrique Boedecker Lara.

El "Cazadores" se presentó con cuatro escuadrones, compuestos por lanceros, morteros y ametralladoras.

El "Maturana" comandado por el Teniente Coronel don Ernesto Wurth Rojas, también hizo una lucida presentación.

El desfile de estas dos unidades, que fué al "galope", puso una nota de nerviosa emoción entre los miles de espectadores, que premiaron la destreza de los "caballeros" con prolongados aplausos.

EL ESCALON MOTORIZADO

Tanto el público asistente al Parque Cousiño, como las miles de personas apostadas a lo largo de las calles de acceso a la Elip se presenciaron con legítimo orgullo y no disimulada satisfacción el paso de la larga columna motorizada que, al mando del Teniente Coronel don Hernán Cortez Maldonado, puso la nota grata en la gran Parada Militar del 19.

No menos de doscientas unidades motorizadas cruzaron las calles de la capital y la Elipse del Parque, dejando en la conciencia de la ciudadanía un sereno optimismo y franco reconocimiento, por la forma en que la Superioridad del Ejército, apoyada por el Supremo Gobierno, ha sabido colocar a la Fuerzas Armadas en el excelente pie de eficiencia bélica que el pueblo pudo ayer aquilatar, en un desfile que duró dos horas. El Escalón Motorizado se formó a base del Regimiento Tren N.o 2. La unidad se presentó organizada en un Regimiento Blindado, un Batallón de Acarreo y un Batallón de Sanidad.

El Regimiento Blindado desfiló así:

Plana Mayor, en automóviles de campaña.

Escuadrón de Carros Blindados, de exploración, con morteros, etc.

Dos Compañías de Tanques.

Un Grupo de Cañones Antitanques.

Un Batallón de Tropas Transportadas.

Una Batería de Artillería Pesada. Cañones "Schneider" de 15,5 cm., de la Escuela de Artillería de Linares, arrastrada por tractores "Diamond", y una Batería de Cañones Antiaéreos.

Terminó el desfile con el paso de dos columnas de Acarreo en poderosos camiones y dos Compañías de Sanidad en modernos y confortables carros.

FELICITACIONES

A las 17.08 horas, el Jefe de las Fuerzas, general señor Fuenzalida O'Ryan, daba cuenta a S. E. de que el desfile había terminado.

El Primer Mandatario, los Ministros, los diplomáticos y el público en general, tuvieron frases de admiración y cordial felicitación para los Jefes del Ejército, Marina y Aviación, por la brillante presentación de sus unidades.

S BOMBARDEROS ARGENTINOS UCIONARON SOBRE EL PARQUE

ANTE FUE LA PRESENTACION DE LA FUERZA AEREA NACIONAL

os antes que comenzara el desfile de las tropas los espectadores elevaron sus miradas al espacio, hacia orte de la capital. ruidar de 30 máquinas aéreas que, velozmente, zurca- res, anunciaba que la Fuerza Aérea Nacional se hacía n la revista máxima de las Armas de Chile. scuadrilla que apuntaba en el horizonte estaba com- tres bandadas, cada una de nueve aviones. zaban el desfile aéreo, las tres potentes máquinas del Ejército argentino, que hace algunos días lle- El Bosque, en viaje de confraternidad chileno-argen-

viones de bombardeo "Gleen-Martin", eran tripuladas nientes argentinos señores Plácido Mohando, Enrique uardo J. Palma, llevando a bordo a suboficiales ra- res y personal de tropa. e de la delegación argentina, teniente coronel señor Garramendy, acompañado de sus ayudantes, presen- de los aviones que comanda desde la tribuna oficial el afecto de cuantos pudieron expresárselo. nto a la aviación nacional, la escuadrilla la formaban American", de instrucción avanzada, y 9 "Vultee" ción básica. Comandó la escuadrilla el leader de la da, comandante don Luis Lepe. tras dos bandadas eran comandadas por los coman- ñores Alberto Latorre y Félix Olmedo. lante formación de la Fuerza Aérea produjo honda . Los aplausos fueron la expresión más viva de las con que el pueblo distingue a los "caballeros del

LA TRANSMISION RADIAL DE LA PARADA MILITAR

Mayor don Manuel Feliú de la Rosa

La Superioridad Militar encomendó al Subdirector de la Escuela de Ingenieros Militares, señor Manuel Feliú de la Rosa, la misión de transmitir por radio los interesantes detalles de la magnífica presentación militar de ayer.

Esta labor, inteligente y sobria, mereció los mejores comentarios. El distinguido oficial supo captar con talento y precisión los puntos culminantes de la jornada militar realizada en el Parque Cousiño.

Gracias a esa actividad, todo el país se impuso gratamente de los pormenores que en estas mismas columnas damos a conocer.

A PESAR DE LA LLUVIA LA CUECA PUSO AYER SU NOTA DE COLOR EN EL PARQUE

Como todos los años, la alegría popular se desató chispeante y bullanguera bajo las clásicas ramadas del Parque, donde nuestro pueblo se entregó con entusiasmo a la cueca de "punta y taco" entre el ágil tamboreo de las guitarras con largos paréntesis de tragos.

El vino, la chica con naranja y el ponche con "malicia" contribuían eficazmente a aumentar el entusiasmo de las fondas en las cuales el baile nacional ponía, entre la gracia de los refranes, una nota de auténtica chilenidad.

La lluvia no fué un obstáculo serio para que las cantoras, al son de arpa y vihuela, llenaran el ambiente de las ramadas con que la picardía de la cueca y con esas tonadas de "pata en quincha" que ponen rojos claveles de emoción en las mejillas con colorote de nuestras mozas de la clase popular.

Por lo que respecta a los varones, con el calor del mosto generoso y el "taconeo" de la danza, se reían de la lluvia que caía y que en vano intentaba aguarles las fiestas.

Con la lluvia o con el sol, en las grandes efemérides nacionales, nuestros "rotitos" son siempre los mismos: astutos, atrevidos y aguantadores de angustias y fatigas, sobre las cuales tienden como una cortina de humo, para ahuyentar las penas, el chiste oportuno que salta sobre los "tres pies" de la cueca chilena.

Es que sobre el fatalismo del indio araucano se vació nace cuatro siglos la gracia jubilosa de la copla española, que, en una mezcla original y nueva, revienta hoy en los compaces de nuestra danza popular.

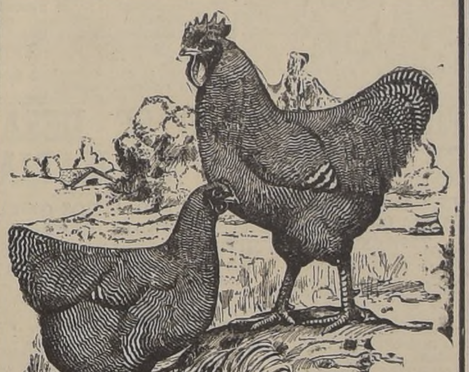

VISITE LA EXPOSICION DE AVICULTURA
ORGANIZADA POR LA
ASOCIACION CHILENA DE AVICULTORES

Abierta al público de 9 A. M. a 7 P. M., en Avenida Bernardo O'Higgins esq. de Lira. Edificio de la Universidad Católica. HOY, ULTIMO DIA QUE PERMANECE ABIERTA, SE CLAUSURARA A LAS 7 P M.— Exhibición de los más bellos y perfectos ejemplares de aves de todas las razas y variedades. Pavos, Gansos, Patos, Faisanes, Palomas, Pájaros y Conejos.

REMATE DE LAS AVES
HOY SE REMATARAN LAS AVES QUE SE EXHIBEN EN LA EXPOSICION, INICIANDOSE ESTE REMATE A LAS 10 DE LA MAÑANA.

SEMANA DEL HUEVO
Venta de huevos frescos para el consumo a precios especialmente rebajados y además envasados en cajas con casilleros de cartón carrujado, obsequiados por la Sociedad Productos de Papel.

HUEVOS A LA PAILA
Como clásica costumbre en el buffet de la Exposición, el público podrá consumir un par de huevos a la Paila, fritos en aceite a un precio excepcionalmente bajo.
EXHIBICION DE CRIADORAS llenas con miles de pollitos de diversas razas y que podrán ser adquiridos por el público.

CENTRAL DE VENTAS
Vea las máquinas automáticas clasificando en varios tamaños por su peso los huevos y revisando su estado de frescura. Exhibición de gallineros modelos.

ENTRADA $ 2.—

C. DE CAPACITACION PROFESIONAL DEL SIND. EE. DE FARMACIA

La directiva del Sindicato de Empleados de Farmacia e Industrias Farmacéuticas, en una de sus últimas reuniones acordó iniciar como todos los años, posiblemente desde el mes de octubre próximo **cursos de capacitación profesional**, consistentes especialmente en charlas científicas sobre los últimos descubrimientos de la terapéutica moderna, por un grupo de médicos y farmacéuticos así como también prácticos de farmacias con largos años de experiencia, quienes han ofrecido su desinteresado concurso. Al mismo tiempo se está organizando **un curso de inglés comercial**, dedicado especialmente a los expendedores de medicamentos.

"CADA UNA DE LAS TRES RAMAS DE LA DEFENSA NACIONAL DESFILO DE UNA MANERA IMPECABLE"

S. E. FELICITA A LAS FUERZAS ARMADAS POR INTERMEDIO DE UNA CIRCULAR DEL MINISTRO DE DEFENSA

El Ministro de Defensa Nacional, general don Oscar Escudero, dirigió la siguiente circular a las Fuerzas Armadas:

"La tradicional Revista Militar realizada en el día de hoy destinado a honrar las gloriosas tradiciones militares de la patria, ha alcanzado, una vez más, el brillo y la solemnidad de otras ocasiones.

Cada una de las tres ramas de la Defensa Nacional, que participó en el desfile de esta tarde, lo hizo de manera impecable, rivalizando en marcialidad y al pueblo una prueba evidente de su espléndida preparación profesional.

S. E. el Presidente de la República, altamente complacido por la brillante presentación realizada por las Fuerzas Armadas, desea manifestarles por mi intermedio sus expresivas y cordiales felicitaciones.

Cumplo gustoso con este deseo de S. E. el Presidente de la República y me asocio complacido a estas merecidas congratulaciones, convencido de que nuestras Instituciones Armadas continuarán, como hasta hoy, por el camino del deber, pleno de esfuerzo, perseverancia y sacrificio.

El Gobierno, por su parte, no escatimará sacrificio alguno para continuar dotando al Ejército, la Armada y la Fuerza Aérea, de los elementos modernos necesarios para el adiestramiento de sus contingentes y cuadros permanentes, para la continuidad de su progreso y mantenimiento de su fuerza y potencia.

Anótese, comuníquese y publíquese en los Boletines del Ejército, la Armada y la Fuerza Aérea.

Santiago, septiembre 19 de 1943".

“CADA CIUDADANO ES UN SOLDADO NATO DE LA LIBERTAD Y DEL DERECHO”

“CADA SOLDADO ES GARANTIA DE PAZ, ESCUDO DE INTEGRIDAD NACIONAL, ELEMENTO DE CONFRATERNIDAD Y DE SEGURIDAD AMERICANAS”

DISCURSO DEL MINISTRO DE DEFENSA NACIONAL, GRAL. DON OSCAR ESCUDERO OTAROLA, EN EL BANQUETE DE ANOCHE EN LA MONEDA

Anoche se efectuó en el Palacio de la Moneda el banquete que S. E. el Presidente de la República, Excmo. señor don Juan Antonio Ríos, ofrecía a las Fuerzas Armadas.

La manifestación, como es tradicional, alcanzó brillantes caracteres y asistieron a ella Ministros de Estado, Altos Jefes del Ejército, Marina y Aviación; presidentes de ambas ramas del Congreso Nacional; Presidente de la Corte Suprema de Justicia; el Embajador de Argentina Excmo. señor Güiraldes y Jefes de las misiones militares acreditadas ante nuestro Gobierno.

El Ministro de Defensa Nacional, General don Oscar Escudero Otárola, ofreció el banquete en los siguientes términos:

“Excmo. señor Presidente de la República, Excmos. señores Presidentes del Senado y de la Cámara de Diputados, Excmo. señor Presidente de la Corte Suprema de Justicia, Excmo señor Embajador de la República Argentina, señores Ministros de Estado, señores Comandantes en Jefe del Ejército, Armada y Fuerza Aérea, señores Generales y Almirantes, señores Agregados Militares, señores Jefes y Oficiales, señores:

Con unánime y cálido sentimiento, la ciudadanía chilena toda ha vibrado jubilosa y una vez más se ha echado a la calle en este día del histórico mes de septiembre que, con justiciero y noble acierto, quisieron nuestros gobernantes dedicar a las Instituciones Armadas de la República, a recordar sus tradiciones y a hacer público reconocimiento del aprecio que la Nación entera hace de su espíritu, de su disciplina, de su eficiencia y de su consagración profesional.

Nacidas a la vida junto con la República, cuya existencia supieron afianzar con brazo robusto y patriótica decisión, el aplauso cariñoso de todo un pueblo, en el día de hoy, ha resonado en el pecho de cada soldado, de cada marinero, de cada aviador, con el eco más altamente dignificante, más altamente estimulante que pueda jamás golpear a sus corazones de chilenos, con el eco que únicamente puede producir la total identificación espiritual de ese pueblo con sus instituciones militares, en las cuales deposita toda su fe y toda su confianza.

Y no podría suceder de otro modo, en el seno de un pueblo como el nuestro, en que cada ciudadano es un soldado nato de libertad y del derecho, y en que cada soldado es garantía de paz, escudo de integridad nacional, elemento de confraternidad y de seguridad americanas.

Nunca más halagadoras ni más necesarias esa compenetración, esa fe y esa confianza, que en momentos como los actuales, en que el pueblo chileno, al igual que todos los pueblos de la tierra, debe mirar avizoramente el inquietante porvenir y concentrar la plenitud de sus energías y de sus esfuerzos para prepararse a hacer frente a los nuevos problemas, a los nuevos conceptos, a las nuevas formas de convivencia que habrán de imponerse a la humanidad como consecuencia de la tremenda tragedia en que hoy se debate.

Máximo intérprete del sentir nacional, S. E. el Presidente de la República aprecia la alta significación de tales valores morales en relación con el futuro de la Patria.

Por ello, y como observador y estimulador constante de la abnegada y perseverante dedicación profesional y del espíritu que impregna a las Fuerzas Armadas de la República, exteriorizados una vez más en la brillante presentación de esta tarde, se complace en manifestar su satisfacción por los resultados alcanzados y hace llegar, por intermedio del Ministro que habla, a los Comandantes en Jefe, Oficiales, Suboficiales y Soldados de la Marina, la Aviación y el Ejército, la expresión de sus más sentidas felicitaciones.

Agradezco la presencia en esta manifestación de las lucidas representaciones de las Fuerzas Armadas hermanas de América, que realizan entre nosotros valiosa y significativa labor de fraternidad continental; la de los oficiales argentinos que han venido a sumar el brillo de las alas de sus aviones al de los nuestros en este día de justo y profundo regocijo nacional; la de los representantes de países de otros continentes, que con magnífica acción y codo a codo con los soldados de la América del Norte, libran en estos momentos las batallas decisivas de la causa de la libertad, de la dignidad de los hombres, de la dignidad de las naciones.

El Gobierno de Chile saluda en todos ellos a los caballeros de una cruzada común y les pide hacer llegar a sus pueblos y a sus Gobiernos el afecto cordial de los chilenos”.

LA ORGANIZACION DEL ACTO DE AYER

DESTACADA ACTUACION DE CARABINEROS

Es necesario destacar en esta oportunidad la excelente organización del acto militar de ayer.

Especialmente en lo que se refiere a la atención de las personalidades y público que ocupó las aposentadurías de la tribuna especial.

Suboficiales y tropa del Ejército tuvieron a su cargo la acomodación de los invitados. No se produjo un solo caso de incomodidad para los que tenían perfecto derecho a ocupar los asientos y localidades de preferencia, ya que todo estaba previsto y mejor dispuesto.

Todo esto se logró gracias a la actividad y celo del Ayudante de la Comandancia General de la Guarnición, capitán don Fernando Díaz, a quien es justo reconocerle su alta capacidad de organización. Los representantes de la prensa contaron en todo momento con la atención que corresponde a la misión que desempeñan.

Las mismas facilidades encontraron los reporteros gráficos y los filmadores de noticiarios cinematográficos.

El Cuerpo de Carabineros desarrolló una ardua labor, que se tradujo al fin y al cabo en una prudente atención para el público, que en tan crecido número concurrió a las festividades del 19.

Gracias a la labor de carabineros y a la atención de las autoridades militares, los niños extraviados fueron muy pocos.

Carabineros estuvo atento para poner en contacto rápido a los menores extraviados con sus familiares.

LA ALEGRIA DE LAS FIESTAS PATRIAS VISITO TAMBIEN LA CÁRCEL PUBLICA

SIMPATICO ACTO OFRECIO A LOS RECLUSOS EL PATRONATO LOCAL DE REOS EL DIA 18.— DESARROLLO DEL PROGRAMA

Excepcionales carácteres ha revestido este año la fiesta que el Patronato Local de Reos acostumbra ofrecer a la población carcelaraia durante las festividades patrias. Su alcance educativo y su profundo contenido patriótico, le dieron esta vez relieves especialísimos y dejó en el ánimo de quienes la presenciaron la más honda impresión.

Se realizó en la Cárcel Pública el día 18, fecha de la Independencia nacional, de acuerdo con un programa cuidadosamente preparado.

Dió particular realce a este acto la presencia del Directorio del Patronato: su presidente don Franklin Quezada, el vicepresidente, señor Aurelio Valdebenito; el visitador general de Establecimientos Penales y Alcaide accidental, el Secretario señor Ramón Pinochet Espinoza; el prosecretario, señor Cayetano Concha Solar; el Tesorero, don Tomás Chadwick, y el director señor Santander. Se hicieron también presentes el señor Luis Villagrán Acuña, Director de la Escuela de la Cárcel y todo el cuerpo de profesores de ese plantel de educación.

Se inició el programa con la Canción Nacional que fué cantada por toda la población de reclusos, número altamente significativo y emocionante si se toma en cuenta el contraste que ofrece el espíritu de nuestro himno patrio y la condición en que se encuentran esos hombres que — olvidando esta cruel condición en estos días gloriosos, — entonaban, sin embargo, las inspiradas estrofas de ese canto a la libertad y la independencia.

Fueron especialmente aplaudidos los siguientes números del programa: Alocución patriótica por el Capitán Donato de la Fuente; conjunto de los hermanos Espinoza; la actuación del locutor de Radio Yungay señor Grez, Fernando González y sus guitarras; actos de humorismo de Luis Pino; las imitaciones de Eduardo Cariaga, recitaciones de Arturo Estevez, etc. El programa fué muy interesante y ameno, dentro de un alto propósito educador y de una patriótica orientación.

Se puso término a la fiesta con una cueca tocada y cantada por el conjunto de los hermanos Espinoza. La bailaron con gran habilidad Aída Aravena y Juan Orellana, arrancando grandes aplausos de la concurrencia. A continuación se sirvió un almuerzo especial a los reclusos, repartiéndoseles además, frutas y cigarrillos.

La comisión directiva expresó sus felicitaciones al Teniente de la guardia interna señor Víctor Martínez González quien, secundado por el sargento Gallegos tuvo a su cargo la delicada tarea de organizar la asistencia de la población carcelaria a la fiesta, dentro de un orden y disciplina admirables. La instalación de micrófonos fué atendida personalmente por el técnico señor Roberto Murray Bravo y resultó perfecta y eficiente.

NOTAS POLITICAS

“HAY QUE DAR BASE AL GOBIERNO PARA QUE DEFIENDA SIEMPRE EL REG. DEMOCRATICO”

NOS DECLARO ANOCHE EL CANDIDATO A SENADOR POR ANTOFAGASTA, DR. LEONARDO GUZMAN.—SU PROGRAMA DE ACCION

Haciendo uso de la atribución concedida por la Junta Central, en la mañana de ayer se reunió la Mesa Directiva del Partido con la representación parlamentaria de las provincias del norte que deben elegir senador el próximo domingo 26, con el objeto de designar candidato, ante la renuncia presentada por el señor Pedro Opitz.

En esta reunión se llegó al acuerdo de preesntar como candidato a senador por la Agrupación de Tarapacá y Antofagasta, en la elección del domingo 26, al doctor don Leonardo Guzmán.

La resolución adoptada se comunicó de inmediato a las Juntas Provinciales de Tarapacá y Antofagasta.

Entrevistado por LA NACION el Dr. Leonardo Guzmán, al regresar anoche a Santiago, a donde ha vuelto para ponerse en contacto con los dirigentes de los partidos que lo han proclamado candidato a senador, nos ha hecho las siguientes declaraciones:

“Cuando se me habló, hace días, de la posibilidad de que yo fuese como candidato a senador, vacilé, pues me imaginaba que otros podrían tomar esta responsabilidad. Pero, de acuerdo ya los partidos de Gobierno y a esta altura, no me era posible rehusarla, y aunque me encontraba fuera de Santiago, con el propósito de descansar todavía algunos días más, me he venido para corresponder al llamado del presidente del Partido y ponerme a sus órdenes.

Respecto de mi programa, no puede ser muy largo, puesto que serviré el cargo sólo año y medio.

Desde luego, consideraré mi deber primordial prestar cordial apoyo al Gobierno en sus iniciativas de bien público. Es Jefe de Estado un miembro de mi Partido y, lógicamente, hay que tratar de mantener contacto o con sus Ministros, o con él mismo, si las circunstancias lo requirieran, para el buen desempeño de las tareas legislativas. Esto es tanto más importante y necesario, por cuanto las horas que vivimos exigen colaboración por la cantidad de problemas actuales y del futuro inmediato que hay que resolver: cooperación con los países del continente y democráticos de Europa, inmigración de postguerra, reemplazo en la economía nacional de algunos factores del presente, por industrias del futuro, alimentación, salubridad, etc., problemas de que me he ocupado en la prensa.

Don Leonardo Guzmán

Tendré oportunidad ahora de ver modo de dar cima, en forma constructiva, a las ideas que he expuesto en tal sentido, en mis publicaciones y conferencias.

En cuanto a los problemas del norte, los conozco ampliamente. Nacido y formado allá, sé de sus necesidades y también de sus riquezas y aporte al bienestar nacional. Y no sólo conozco la zona norte chilena, sino que he viajado por el norte argentino, por Bolivia y Perú, de modo que sé lo que convendría hacer para vivificar esas regiones mediante mútuo comercio e intercambio de todo orden.

Como abanderado de la Alianza Democrática, que dió el triunfo a S. E. don Juan Antonio Ríos, me esforzaré en ser factor de unión, pues creo que los partidos que la componen tienen el compromiso de darle base de Gobierno estable, de modo que cualesquiera que sean las circunstancias sepa que cuenta con ellos para la conservación y defensa del régimen democrático; para la conservación, defensa y perfeccionamiento de las conquistas sociales; para afrontar los asuntos económicos y financieros de manera de robustecer lo que sea preciso; para mantenerse inalterablemente al lado de las democracias, llegándose hasta donde sea menester en la defensa de sus principios y, por fin, para afrontar lo que ha de venir después de la guerra. Para todo esto, necesitamos unión y mútua confianza.

Al servicio de esto estaré sin vacilar, y no podría serlo de otra manera, pues mi candidatura ha nacido de un acto generoso que, en homenaje a tal propósito, ha realizado don Pedro Opitz.

El miércoles me dirigiré al norte, acompañado de buenos correligionarios y aliados. Entre estos amigos, va el señor Opitz, dando una prueba más de la unidad y abnegación radicales”.

PARTIDO SOCIALISTA DE TRABAJADORES

SECRETARIADO NACIONAL del P. S. T. SE REUNE HOY. — Hoy, a las 19 horas, celebrará una importante reunión el Secretariado Nacional del Partido Socialista de Trabajadores, con el objeto de tratra diversos asuntos de orden político, sindical y de organización.

A la reunión de esta tarde asistirán también representantes del Secretariado Regional de Santiago, a fin de planificar la acción del partido frente a las campañas que iniciarán los organismos de base de todas las comunas para intensificar la lucha contra la especulación y el fascismo.

A la reunión de esta tarde que se efectuará en el local central del Partido asistirán los siguientes dirigentes: César Godoy Urrutia, Natalio Berman, Juan B. Fuenzalida, Carlos Rosales, Róbinson Saavedra, Rodolfo Donoso, Juan Puig, Carlos Navarro, Graciela Duque, Guillermo Martínez, René Frías Ojeda, Rufino Rojas, Francisco Astorga, Alfonso Molina, Juan Labra, Olga Vera, Ernesto Ramírez, Humberto Arcos, Helcías Méndez, Humberto Urriola, Manuel Urrutia.

En la sesión de esta tarde, el Secretariado Nacional del P. S. T. tomará resoluciones sobre la campaña electoral del norte. Es probable que con este motivo se traslade a la provincia de Tarapacá el Secretario General del Partido, diputado César Godoy Urrutia con el objeto de cooperar en los trabajos electorales del candidato radical que ha designado la Junta Central de ese partido.

Los Veteranos en la Parada Militar

En una góndola especial llegaron ayer al Parque, a las Tribunas oficiales, los Veteranos del 79, representados por un grupo de 25 ancianos que lucían el vistoso uniforme azul y rojo de la época.

Los viejos soldados de las grandes campañas de la Guerra del Pacífico, curvados por el peso del tiempo y de la gloria, descendieron frente al palco presidencial y con su estandarte consagrado por el recuerdo imperecedero de las antiguas victorias, se formaron tranquilos y silenciosos como símbolos vivientes de las antiguas glorias de la Patria.

Y ante este pequeño escuadrón de los soldados del pasado, desfilaron altivos y marciales los jóvenes soldados del presente. Los veteranos, con su uniforme azul y rojo, estaban allí, bajo el viento y la lluvia, enseñando a los jóvenes soldados de hoy, el cumplimiento del Deber y el camino siempre glorioso de los hombres que visten la casaca del soldado chileno en cualquiera de las épocas de la historia militar de Chile. Entre el estruendo de las armas modernas, de los tanques de 18 toneladas y entre los casco de acero, el desteñido uniforme de los veteranos, era ayer una emocionante y muda lección y de amor a esta querida tierra chilena.

CONCURRENCIA DE PERSONALIDADES AL ACTO DE AYER

Las tribunas de honor en la Elipse fueron ocupadas por lo más representativo de nuestros círculos oficiales. Los Jefes de Misiones Diplomáticas acreditadas ante el Gobierno de la Moneda, concurrieron, acompañados de sus distinguidas familias.

Altos funcionarios de la Administración Pública, miembros del Poder Judicial, del Parlamento, Generales y Oficiales en Retiro de las Fuerzas Armadas, asistieron a presenciar tan brillante fiesta patriótica.

Cuando el Arzobispo de Santiago, Monseñor José María Caro llegó a ocupar su asiento, el público lo saludó con cariñoso afecto y simpatía.

Las brillantes delegaciones del Ejército, de la Marina, de la Aviación y de Carabineros, luciendo sus uniformes de gala, a medida que iban llegando eran saludadas con especial deferencia por los concurrentes.

UN VETERANO Y UN CADETE IZARON LA INSIGNIA DE LA PATRIA EN EL PARQUE

Eran las 15.13 horas cuando el Primer Mandatario tomó colocación en la tribuna rodeado de sus Ministros, de altos funcionarios de la Administración Pública y del Cuerpo Diplomático.

Antes de comenzar el desfile se procedió a izar el Pabellón Nacional en el mástil de honor. Esta ceremonia estuvo a cargo del veterano del 79 don Maximiliano Herrera Abarca y del cadete de la Escuela Militar, don Miguel José Tovarias. Las bandas ejecutaron la Canción Nacional y las tropas rindieron los honores de ordenanza.

Terminada esta ceremonia, apareció en el horizonte por el lado norte del Parque la formación de aviones de la Fuerza Aérea Nacional, haciéndolo en primer término las tres máquinas de bombardeo del Ejército argentino.

Detalles de esta formación damos en columnas apartes.

TRAGICO SUCESO SE DESARROLLO AYER EN LA OCTAVA COMISARIA DE SANTIAGO

UN CARABINERO EBRIO AGREDIO A DOS OFICIALES.— MUERTE INSTANTANEA DEL SUBTENIENTE SR. MARIO HERNANDEZ NUÑEZ.— HERIDO EL TENIENTE SR. HUMBERTO GARRIDO FUENZALIDA Y EL CARABINERO AGRESOR, JOSE URBINA

En la tarde de ayer ocurrió un hecho de sangre en el cuerpo de guardia de la 8.a Comisaría, resultando un oficial muerto, otro herido y el hechor, un carabinero, también herido.

Los hechos se habrían desarrollado en la siguiente forma: En circunstancias que el subteniente señor Mario Hernández Núñez entregaba la guardia al teniente señor Humberto Garrido Fuenzalida, llegó el trompeta carabinero, José Urbina Reyes, que también se encontraba de guardia y había abandonado su puesto, con demostraciones de haber bebido y con su uniforme en desórden. El subteniente señor Hernández le llamó la atención sobre el estado en que se presentaba y dió las órdenes necesarias para que fuera arrestado.

EL CRIMEN

A continuación el carabinero Urbina se dirigió a la oficina que ocupa el oficial de servicio interno, a quien, tomando el nombre del teniente Garrido, pidió un revólver cargado diciéndole que era para el oficial que se iba a hacer cargo del servicio de la guardia.

Ya con el arma en su poder, se dirigió al cuerpo de guardia y le disparó dos balazos al subteniente señor Hernández, por la espalda, uno de cuyos impactos le penetró por el pulmón izquierdo saliendo por el pecho y causándole una muerte instantánea. El teniente Garrido trató de impedir la consumación del hecho, pero el carabinero Urbina le hizo dos disparos que dieron en el blanco. Al verse agredido en esa forma, el teniente sacó su revólver y le hizo tres disparos al carabinero agresor que fué herido de gravedad, uno de cuyos impactos le penetró en la región del corazón.

EN EL SITIO DEL SUCESO

Desde los primeros momentos concurrieron al sitio del suceso el general de Carabineros señor Eduardo Maldonado; el prefecto jefe de Santiago, coronel señor Ricardo Romero; el teniente coronel señor Ramón Gacitúa Saa; el subprefecto señor Farías Hermosilla; el prefecto 2.o jefe de Santiago, señor Guillermo Galindo y los funcionarios de la Prefectura de Investigaciones señores Canales, Gómez y Muñoz.

SUMARIO MILITAR

Considerando el sitio en que se había cometido el delito, se constituyó en la 8.a Comisaría el señor Leonidas Bravo Ríos, perteneciente a la Segunda Fiscalía, a fin de instruír el sumario correspondiente.

EL CADAVER DEL SUBTENIENTE HERNANDEZ

El cadáver del malogrado subteniente señor Mario Hernández Núñez, después de los trámites de rigor, fué conducido a la 9.a Comisaría donde se levantó una capilla ardiente en la que son velados sus restos. Los funerales se llevarán a efecto mañana, partiendo el cortejo desde esa Comisaría con acompañamiento de delegaciones de las demás Comisarías.

LOS HERIDOS

El teniente señor Humberto Garrido Fuenzalida y el carabinero José Urbina fueron trasladados a la Posta N.o 3 de la Asistencia Pública donde se les prodigaron los ciudados que su estado merecía, y se pudo comprobar la gravedad de las heridas que ambos presentaban, especialmente el carabinero autor de este delito.

UN INTENSO PERIODO DE MAL TIEMPO SE ESTA DESARROLLANDO EN EL PAIS

BOLETIN DEL OBSERVATORIO DEL SALTO

Los informes de las últimas 24 horas del Observatorio de El Salto, indican que llueve torrencialmente desde Chiloé a San Fernando, debido a la intensa depresión atmosférica que afecta al centro y sur del país.

En Santiago y Aconcagua el mal tiempo se ha desarrollado con alternativas debido a que se encuentran al borde de la área del mal tiempo.

Este intenso período de cambios atmosféricos fué anunciado con gran anticipación por el Observatorio de El Salto para la segunda quincena de septiembre, habiéndose cumplido exactamente los pronósticos.

fume MONARCH Con tabaco hab
importad

UN BRILLANTE HOMENAJE A O'HIG
RINDIO AYER DELEGADO OBRERO PERU

PALABRAS DEL SR. AYONA PORTUGUEZ AL DEPOSITAR HERMOSA
DA FLORAL, EN LA ESTATUA DEL PROCER.—LA SESION MUTUAL
SINDICAL DE MAÑANA EN LA SOCIEDAD ARTESANOS

En la mañana de ayer, el delegado obrero peruano, presidente de la Asamblea de Sociedades Unidas de Lima, señor Jesús Ayona Portuguéz, depositó ante considerable concurrencia, una hermosa ofrenda floral con una cinta de colores patrios peruanos, al pie del monumento a O'Higgins.

Dijo el señor Ayona al realizar su cometido: “En mi carácter de presidente de la Asamblea de Sociedades de Lima, cumplo el honroso encargo de saludar a las clases obreras de Chile y de rendir homenaje a vuestros próceres, como Camilo Henríquez y Bernardo O'Higgins; el primero, precursor de las letras y de la imprenta, y el segundo, de valor continental, que supo empuñar la espada para cimentar la libertad. Mis compatriotas del Rimac, los trabajadores, como los industriales y la ciudadanía peruana en general, que acompaña al Presidente Prado en su gestión democrática, os dicen por mi intermedio que acompañan igualmente a los Gobiernos y pueblos como Chile, que luchan por la causa de las Democracias y por el triunfo de la justicia”. Cariñosos aplausos recibieron la alocución del dirigente societario que nos visita.

A continuación, habló el periodista señor Serafín Soto, agradeciendo como Redactor Gremial de LA NACION, el gesto fraterno del personero obrero del Perú y destacando la significación del acto que se realizaba, “como un homenaje a los postulados de libertad y de democracia que inspiraron la acción heroica de los próceres chilenos y americanos de 1810, ideales cuya defensa de las asechanzas del nazi-fascismo internacional y criollo correspondía cumplir, de modo esencial, a las masas trabajadoras y progresistas del continente”.

Finalmente pronunció una elocuente peroración el presidente del Centro de Confraternidad Obrera Americana, señor Carlos Acosta A., quien elogió la actitud del presidente de las Sociedades de Lima y dijo que ella conmovía de patriótico agradecimiento a las instituciones de obreros y empleados que sirven en Santiago los sentimientos de comprensión y de amistad chileno-peruana.

Al ponerse término a la ceremonia, el señor Ayona Portuguéz, fué abrazado por diversos dirigentes y personas presentes, mien
tras se vivaba ent
Perú y Chile.

ACTOS DE HOY Y
Hoy, el señor Ayo
será acompañado po
don Juan Urzúa M
tar el Palacio Cous
pañía de otros repre
Sociedades será obj
ciones de la Cooper
nos.

Mañana martes, a
se efectuará la ses
patrocinada por la C
Mutualista, Federac
Mutualista y Soc. A
Riquelme 851. En e
el dirigente peruano
ga de Mensales y D
que es portador
Federación de Pelu
le, Consejo Nacional d
tes, Federación Mu
de Peluqueros, Centr
nal de Confratern
Círculo Cultural O
no, Sindicato Profe
plementeros y Sindi
ros Areneros, a cuyo
o representantes
les ruega concurrir. P
mura del tiempo no
esta invitación por

DESFILE DE LAS TROPAS POR AVENIDA B. O'HIGGINS

Terminada la Parada Militar y una vez que el Excmo. señor Ríos se hubo retirado del Parque, todas las unidades que participaron en el aplaudido acto de ayer, se dirigieron hacia el centro de la ciudad por la calle Ejército, para ser revistadas una vez más por el Comandante en Jefe de las Fuerzas, general don Nelson Fuenzalida.

Las tropas después de recibir a lo largo de la calle Ejército las demostraciones de simpatías de parte de las millares de personas, recorrieron la Avenida Bernardo O'Higgins, hasta la calle Serrano, en donde cada unidad se dirigió a su respectivo cuartel.

Durante el trayecto señalado, el público no cesaba de aplaudir a las diferentes unidades. Los balcones estaban atestados de familias.

El desfile por la Avenida B. O'Higgins, ante el general Fuenzalida y su Estado Mayor duró hasta cerca de las 20 horas.

A pesar que después de las 18 horas la lluvia arreció, el público continuaba entusiasmado ante el desfile de los bizarros regimientos.

MILITARES ARGEN
EN LAS FESTI

Junto al Presi
República, Excmo.
Antonio Ríos y
Jefes de las Fuer
das, pudimos ano
sencia del general
del Ejército argen
Baldomero J. d
quien ha concurr
festividades patria
vitado especial d
chileno.

El representan
del país hermano,
más, Presidente de
sión Mixta de Lím
no-Argentina, en
ciones ha demostr
lar acierto para
claro entendimien
actividades técnica
todo merecimiento
ferido el Gobierno
pública amiga.

También, en
de honor de la Tri
sidencial, se desta
figuras de los mi
la delegación de
argentinos y del re
te del Regimiento
deros de San Mar
tán don Juan
Todos estos disti
ciales recibieron el
se merecen.

TRABAJOS DE LA COMISION MIXTA DE LIMITES CHILENO-ARGENTINA

LA COMISION ESTUDIA DETENIDAMENTE LABOR REALIZADA POR TECNICOS DE AMBOS PAISES.— BANQUETE HABRA HOY EN EL CARRERA

En la mañana de ayer se reunió la Comisión Mixta de Límites Chileno-Argentina, con asistencia de los delegados argentinos señores general de brigada don Baldomero J. de Biedma e ingeniero don Norberto B. Cobos y de los delegados chilenos señores mayor don Mardoqueo Muñoz Moraga, que la preside, y mayor don Rodolfo Concha M.

La Comisión Mixta continuará sus trabajos durante toda la semana, estudiando importantes asuntos relacionados con las actividades demarcatorias de la traza fronteriza, revisando los trabajos de gabinete efectuados por los técnicos argentinos y chilenos que integran la comisión y preparando la próxima temporada de trabajos en la frontera, durante la cual se demarcarán importantes sectores de la región patagónica, revisando los hitos existentes, erigiendo nuevos y calculando las coordenadas geografías exactos de todos ellos.

Los delegados argentinos señores general Biedma e ingeniero Cobos, a quienes acompañan el mayor del ejército argentino don Félix M. Renauld, técnico en topografía y geodasia, y los ingenieros señores Félix F. Aguilar y Osvaldo Bianchim, operadores técnicos de la Comisión Argentina de Límiites, asistirán esta noche a un banquete que en Hotel Carrera, les ofrece nuestro Instituto Geográfico Militar cuyo director, coronel don Enrique Blanlot R., ha atendido con especial atención a los distinguidos visitantes.

REGRESO DEL NORTE EL AVION LODESTAR DE L. AEREA NACIONAL

Ayer regresó de su viaje inaugural a Antofagasta, el avión Lodestar, de la Línea Aérea Nacional en el cual viajaban representantes de los distintos diarios de la capital, atendiendo a una invitación especial de la LAN.

El avión llegó a la capital en los precisos momentos en que se realizaba la parada militar y pasó a poca altura frente a la tribuna oficial en la que se encontraba el Excmo. señor Ríos.

SE HA FORMADO LA AGRUPACION DE LOS “HIJOS DEL HUASCO”

En los salones del Club Coquimbo-Atacama se han reunido los hijos del Valle de Huasco y han constituído el directorio de esta agrupación atacameña para trabajar por el progreso de esa región. Centro que estará siempre cobijado en el Club Coquimbo-Atacama.

Se ha acordado realizar próximamente una reunión familiar para tributar un homenaje al presidente honorario señor Ricardo Adriazola Cruz, y como recepción al nuevo directorio recientemente elegido.

En esta fiesta se congregarán por primera vez, todas las familias huasquinas vinculadas a la provincia de Atacama. Las tarjetas de adhesión pueden solicitarse en el local del Club, Ahumada 143.

DEFUNCION

Ha fallecido en esta ciudad, nuestro querido esposo, padre y abuelo, señor

MATEO SANCHEZ ALSINA

Sus restos serán sepultados en Valparaíso.

Familia Sánchez Moya

DEFUNCION

Ha dejado de existir nuestro querido deudo, señor

FRANCISCO JAVIER HERRERA MEZA

Sus restos serán sepultados mañana Martes, en el Cementerio Católico, después de una misa que se oficiará en la Parroquia Apóstol Santiago, a las 9.30 horas.

La familia

DEFUNCION

Ha fallecido nuestra querida hijita

MARIA INES SCHULER DAUVIN

Sus restos serán sepultados hoy en el Cementerio General; el cortejo partirá desde Mardoqueo Fernández N.o 58, a las 15 horas.

Santiago Schuler y señora

DEFUN
Ha falle
tra queri
cita y
MARIA IN
SCHULE
DAUVIN
Sus restos será
dos hoy en el C
General; el corte
de Mardoqueo F
N.o 58, a las 15 h

DEFUN
Ha falle
tra quer
y abue
CARMEN
MARINE
de DAR
Sus funerales s
rán hoy Lunes
15.30 horas, des
misa que se ofic
descanso de su a
11 horas, en la C
Cementerio Gene
Ema Baeza
y fam

DEFUN
Ha deja
tir mi
ñor
ISMAEL
BARAH
BECERR
Ruego a su
sirvan acompañar
al Cementerio Ge
a las 16 hora
partirá de su ca
fonso 1086.
Su espo

Funera
LA UN
SERVICIO NOCT
RAMON VAL
Y CIA. LT
TELEFONO
PORTUGAL

EMPRESA FORLIVES
FUNERALES
Está actualmente en condiciones de hacer los servicios
a los más bajos precios. Consúltenos antes de contrat
OFICINAS DE VENTAS:
Compañía 1037 — Fono 88716 — San Antonio 444 — Fo
Santos Dumont 720 — Fono 62046
EN VALPARAISO:
Avenida Pedro Montt 1799 — Fono 5120

SERVICIO DE BENEFICENCIA
ASISTENCIA SOCIAL
Empresa de Pompas Fúne
DE LA BENEFICENCIA PUBLIC
Servicio Diurno y Nocturno
Talleres:
PANTEON N.o 800
Teléfono 88995
MAPOCHO 4125 —::—
Casa Centr
SAN ANTONIO
Teléfono
QUINTA NORMAL

Comentando

n el momento en que se
crea una repartición, con
fines evidentes de reorga-
r una actividad determina-
o de guiar sus pasos en una
a más oficial —siempre te-
ndo como punto de mira su
reso— es común que su la-
no produzca en un co-
nzo tanto como para satis-
r las necesidades que deter-
aron su formación. Es lo
ocurre en nuestro medio,
costumbre, o porque nos
uja a ello alguna experien-

n el Departamento de De-
s, de la Dirección General
formaciones y Cultura, ha
ido lo contrario y de ahí
n interés en dejar cons-
de este hecho y de des-
lo.

Departamento de Deportes
desarrollado hasta ahora
obra que merece aplausos
comprendido bien, cuál es su
y también se han com-
ndo perfectamente de su
ión, aquellas personas que
en en sus manos los medios
construir algo, para traba-
No queremos referirnos,
amente, al aspecto econó-
de su cooperación —que
sido enorme e importantí-
sino al significado de
iniciativas y los frutos que
ha recogido. Las institucio-
deportivas, organismos par-
lares o colectivos, cuando
gan una idea de bien gene-
y de trascendencia para el
iente, tienen ahora a quien
ar para asegurar la suerte4
su empresa. Y así hemos
la realización del Primer
mpeonato Nacional Infantil
Basketball; las delegaciones
salen al interior en misión
simple difusión y para le-
ar el entusiasmo de las pro
as; personeros que han ido
extranjero para recoger los
mos progresos de cómo de-
er dirigida una actividad
importante; un movimien-
nacional, correctamente con-
ado y orgaizado, tendien-
obtener elementos propios
el mejor desarrollo de to-
los deportes; una preocupa-
constante y efectiva en fa-
de una provincia que será
del próximo Campeonato
Chile de Basketball; en fin,
todos estos impulsos que
n aprovecharse muy bien,
que a los cuales, desde lue-
hay que presentarles la más
ca aprobación.

asta el momento, el Depar-
nto de Deportes puede es-
satisfecho con sus comien-
y tendrá que esperar con
imismo, a la vuelta de al-
tiempo, los resultados de
empeño en ayudar, en
tar y en levantar a nues-
clubes, a las empresas que
rendan y a nuestra educa-
física en general.

os deportes populares se
han adentrado bastante
en todos los aficionados,
football especialmente. Ya
es únicamente el socio de
club el que presencia los
idos y el que está al co-
te de las novedades que
rran en su institución. Co-
en la hípica —para tomar
espectáculo de proporciones
des en cuanto a masas— el
ball se está metiendo en los
diversos sectores y, segura-
te, más que cualquier otro
o.

e arrastre y esta popula-
d ha traído consigo, casi si-
táneamente, una necesidad
ente en cuanto al material
odístico que debe offrecerse
que frecuenta con asuidad
canchas. Por eso queremos
dir en esta oportunidad el
erzo a que están abocados
anarios como "Estadio" y
ra Brava", especialmente el
ero de los nombrados que
cumplido un nuevo aniver-
o.

Estadio" empezó su vida sin
distas de profesión y, cosa
sus éxitos y su aceptación
hicieron notar también, des-
su iniciación. Posteriormen-
e han incorpoado a este
rtante órgano de publici-
varios de los más destaca-
cronistas deportivos de la
al y su trabajo, en conjun-
más su experiencia, le han
a la revista un prestigio
siempre le hemos recono-
y que tiende a ir en au-
nto, porque se empezó bien
rque su política de crítica
inteligente y bien intencio-
a.

a era tiempo de que nues-
población deportiva, cada
más numerosa, saciara su
cción y su creciente entu-
mo en algo como "Estadio".
xito de esta revista no es-
a, pues, sólo en el buen
ajo de sus redactores ni en
correctísimo de su presenta-
sino también en su opor-
idad. Estos dos años que
de cumplir, le están de-
trando que en nuestro me-
hay ambiente para empre-
de esta naturaleza, siempre
, como en el caso presente,
interioricen con seriedad y
altura de miras, en los
es que persigue el verdade-
periodismo, cualquiera que
su género.

N.o 17 DE NOSOTROS"

emos recibido el N.o 17 de
revista "Nosotros" órgano
ial del Club Deportivo
ercio Atlético" y que
rece mensualmente.
rae esta publicación un
resante material de lec-
que se refieren a las di
actividades que des-
lla la mencionada insti-
ón, una de las más entu
y mejores organizadas
dades deportivas de la
al.
editorial se refiere a la
asamblea de junio,
ión en la que adoptó in-
antess iniciativas para la
marcha del club.
portada es un artístico
de Laura Rodig.
suma es una publica-
interés y que constitu
plausible esfuerzo del
Comercio Atlético.

OTICIAS DE OOTBALL AMATEUR

na, a las 19.30 horas, se
el Consejo de la Asocia-
Amateur de Football de San-
con el objeto de tratar so-
siguiente tabla:
— Proyecto del represen-
del club Carioca.
— Situación del club Maca-
— Asuntos varios.
sesión tendrá lugar en el lo-
Santo Domingo 1334.

Jugadores seleccionados por
sociación, están citados para
na, a las 17 horas, en el
io Ferroviario. Deberán po-
a las órdenes del entrena-
señor Eugenio Soto.

Directorio de la Asociación
til, celebrará mañana, a las
horas, una sesión extraordi-
a fin de tratar importantes
s.

Five del "Barracas" debuta mañana

EN EL TORNEO ESPECIAL QUE ORGANIZO LA DIRIGENTE DEL BASKETBALL LOCAL

Equipo del Sportivo Barracas, de Buenos Aires, cuyo debut se anuncia para mañana en la noche en la cancha cerrada del Famae, ubicada en Franklin con San Ignacio.

En la cancha del Club Famae, ubicada en calle San Ignacio esquina de Franklin, se iniciará mañana el Campeonato Extraordinario de Basketball que organizó la dirigente local, con ocasión de celebrar el 20.o aniversario de su fundación, y que patrocinó la Organización Chilena de Cultura.

La participación del excelente conjunto del Club Sportivo Barracas, de Buenos Aires, más la presencia de los clubes Famae, Unión Española y Arabe, de Valparaíso, ocupantes de los primeros lugares en los torneos oficiales, le dan desde ya a esta competencia una singular importancia y positivo interés.

EL FIVE ARGENTINO

Viene presidido por el señor Vicente Ruffa y como director técnico, el señor Carlos Esoín, y lo integran elementos de cierta nombradía en el basketball argentino. Se destacan claramente, José Giallorenzo, experimentado jugador internacional, Alberto Alzúa, capitán del cuadro que derrotó en su oportunidad al seleccionado de Estados Unidos. Merece nombrarse igualmente, de la Selección Federal en el certamen argentino de 1942. Rodolfo Ares, Alfredo Cinachi, Clemente Ferreiro, Antonio Pofumi y Adolfo Coloma completan la delegación transandina.

El Sportivo Barracas ha tenido recientemente una exitosa actuación, clasificándose en el tercer puesto de la competencia "Willie O'Farrel", luego de imponerse al Coghlan, por 46 a 30, al Ateneo de la Juventud, por 66 a 50 y al Particulares, por 59 a 41. Perdió sólo ante el Gimnasia y Esgrima por estrecho score.

REUNION INAUGURAL

La reunión inaugural, a efectuarse mañana, se ajustará al siguiente programa:

A las 21 horas: Dep. Arabe con Unión Española, de Santiago.

A las 21 horas: Famae con U. Deportiva Española, de Valparaíso.

A las 23 horas: Sportivo Barracas, de Buenos Aires con Internacional.

EN VALPARAISO

La segunda rueda de este certamen, tendrá lugar el jueves próximo en Valparaíso, sirviendo de escenario la cancha Rawson.

PREMIOS

La institución organizadora ha recibido hasta hoy, los premios donados por el Sportivo Barracas, señores Oscar Celia y Erasmo López, Casa "Olímpica" Radio Santa Lucía, Radio Cooperativa Vitalicia y otros.

CRONICAS ATLETICAS

MUCHO ENTUSIASMO. PERO MARCAS REGULARES

ALGUNOS COMENTARIOS AL MARGEN DEL TORNEO ENTRE SANTIAGO Y VALPARAISO.—MEJORES RESULTADOS TECNICOS DEBERAN REGISTRARSE EN EL CERTAMEN QUE SE EFECTUARA EN NOVIEMBRE

Difícil fué la victoria porteña en el interciudades del domingo pasado en el Estadio de Playa Ancha, en el torneo que si no tuvo caracteres técnicos sobresalientes, fué entusiastamente disputado en todo su desarrollo.

Porque, desde las pruebas de la mañana, Santiago empezó tomando una ventaja en el puntaje que puso buenas expectativas para los atletas de Alfredo Ovalle. Pero los pupilos de don Carlos Strutz, no desmayaron y con su peculiar denuedo en defensa de sus colores — aunque no con ese fervoroso aliento del público que hemos palpado en otras ocasiones — supieron imponerse en los tres primeros lugares de los 5,000 metros, y lanzamiento del dardo, para ganar al final la posta de 10 x 100 metros en la que los de la capital incurrieron en repetidos errores en el paso del bastón.

Fué un cotejo reñido en el que el triunfo se definió a favor de quienes la lógica por lo demás les asignaba, y que se obtuvo merecidamente, frente a rivales que con posibilidades efectivas trabajaron empeñosamente, y obtuvieca con una derrota para Valparaíron a punto de derribar esa lógiso, que hubiere sido resonante.

La revancha que se efectuará en noviembre en Santiago, tendrá, pues, especiales relieves porque ambos equipos se presentarán completos y con mejor entrenamiento, y entonces mejorará tanto el espectáculo mismo como la calidad de las performances que ahora no fueron sino muy regulares. La misma apreciación cabe para las pruebas de damas.

En cuanto a los resultados, los mejores correspondieron a Alfonso Rozas, que con sus 50" en los 400 metros, es una marca destacada porque la consiguió con holgura y sin que compitiera Ehlers, nuestro especialista. El record sudamericano de las 2 millas, de Inostroza, confirmó el excelente estádo porque atraviesa, aunque la carrera hecha en los 3,000 metros frente al habilidoso García Huidobro reveló que hubo poco cerebro para apreciar el tren de velocidad que le convenía frente a la mayor velocidad del campeón sudamericano de medio fondo, y que éste aprovechó en magnífica forma, frente a la menor resistencia por su parte.

La actuación de Roberto Harvey, el novicio santiaguino, fué una sorpresa agradable porque hay "clase" en él. Ganó el triple con 13.61 metros, distancia de méritos, que le auguran un buen porvenir en los saltos, ya que compitió además en alto y largo. Es potente en su paso, tranquilo en su acción y posee elasticidad y nociones de estilo. También Caracciolí en vallas, y Allende en 100 metros, son elementos promisores.

Entre los porteños, de la misma categoría, nos agradaron especialmente Maturana, es esforzado medio fondista; Olavarría, en los 100 metros vallas; y el garrochista Lorca.

Y ya que hablamos de nombres nuevos, cuyo acuerdo en incluírlos fué un indudable acierto de los dirigentes de ambas delegaciones, vale asimismo señalar entre las damas a Erna Kruse, la lanzadora del puerto de eficiente aptitudes, a su compañera Helga Hucke y a la pequeña y rápida atleta de Santiago, Inés Krizwan que ganó el salto largo y casi derrotó a Betty Kreschmer en los 100 metros.

De los campeones y atletas ya conocidos fueron García Huidobro e Inostroza, quienes demostraron mejor preparación, además de Rozas, y de Brodersen, que después de largo tiempo sin competir por razones conocidas, alcanzó 14.1 metros en bala y 43.67 metros en disco, performance que hoy es el único que puede lograrlas en el país en estas pruebas.

Juan Hoelzel triunfó en los 100 metros y ganó el largo sóolo a fuerza de entusiasmo, y sin una preparación suficiente como acostumbra. Undurraga, en un día poco afortunado, se notó sin "chispa" y se impuso a voluntad en los 110 metros y salió segundo en los 400 metros vallas, con tiempos malos para su calidad.

Ilse Barends, la mejor figura metropolitana llegó a la cancha sin entrenamiento, aunque la notamos más potente en su físico, lo que debe redundar más adelante en marcas de valer. Por escasos centímetros no batió el record sudamericano del salto alto, lo que demuestra nuesro juicio. Lore Ziippelius, en cambio acreditó buen entrenamiento y mejoró su actuación del Sudamericano en la bala con 11.02 metros. En disco tiene lanzamientos mejores.

FRITZ

RECUERDOS DEL 1.er CONGRESO NACIONAL DE EDUCACION FISICA

JUSTAMENTE han pasado dos años desde que se efectuara en nuestra capital, el Primer Congreso Nacional de Educación Física y se han cumplido trece meses de la publicación de un interesante libro en el que se registraron todos los detalles, acuerdos, conclusiones y discursos de aquel torneo.

Pocas veces se había obtenido una más selecta concurrencia de personeros de las actividades que se desenvuelven en directa o estrecha relación con nuestra educación física y pocas veces también se debatieron sus problemas con mayor acuciosidad, producto de todo lo cual fueron las conclusiones y recomendaciones aprobadas.

Un torneo que nació y se desarrolló organizado por la institución que agrupa a los profesores de educación física de Chile, patrocinado por el Ministerio de Educación Pública y robustecido con el concurso de otras entidades como el Consejo Nacional de Deportes y el Círculo de Cronistas Deportivos, dos años después de efectuado, no registra otros resultados positivos que el Libro ya citado.

En pocas oportunidades, los profesores de educación física, tuvieron mejores motivos para iniciar y mantener un trabajo perseverante en favor de la soluciones por ellos indicadas para mejorar las condiciones en que se imparte esta disciplina, con el consiguiente beneficio para "el aumento del potencial biológico y moral de la nación y con ésto la mayor capacidad y eficiencia del individuo en todo género de actividades constructivas", como establece la Declaración de Principios, aprobada en aquel Congreso.

La Declaración de Principios y las diferentes conclusiones señalan la misma ruta tantas veces indicada en estas columnas: Debe existir unidad y correlación en las diversas etapas de la educación física y, en consecuencia, todas ellas deben quedar bajo la tuición de un solo organismo responsable del Estado. Para conseguir esto, es necesario obtener la dictación de una Ley Especial. Esta ha sido nuestra invariable opinión y la que predominó en este Primer Congreso. No hay dudas al respecto y lo que importa ahora, como entonces, es luchar sin desmayo, sin vacilaciones, porque esta Ley se consiga. Para eso es menester que los profesores de educación física recuerden las palabras pronunciadas al inaugurarse el Congreso, por su presidente: "Nuestra voz debe ser todo lo potente y autorizada para que de una manera definitiva se logre formar conciencia de las necesidades de nuestra enseñanza en la rama de la educación fíica y los campos con ella relacionados y las eternas promesas sean una realidad que nos permita lograr lo que anhelamos: una raza fuerte, física y moralmente. Que la labor que tenemos que desarrollar, inmensa pero muy noble, no nos arredre, no nos venza, para que podamos un día mostrar con legímo orgullo una labor de trascendencia, como es el mejoramiento de nuestra raza".

No importan los dos años transcurridos. Siempre es tiempo para luchar ,sin arredarse, y vencer.

RAMON PALMA S.

DIVISION DE ASCENSO

EL IBERIA VA ADELANTE

De acuerdo con los resultados obtenidos en las últimas fechas, la tabla de posiciones de los equipos que actúan en el torneo de football de la serie de "ascenso", ha quedado así:

Div. de Ascenso	PARTIDOS				GOALES		Puntos		
EQUIPOS	J.	G.	E.	P.	F.	C.	F.	C.	Lugar
C. Atlético . .	10	3	—	7	11	22	6	14	8.o
E. Lo Franco .	9	5	3	1	18	14	13	5	2.o
Flecha	9	5	—	4	19	12	10	8	5.o
Gimnástico . . .	10	5	—	5	31	23	10	10	6.o
Juventus	8	—	—	8	8	50	0	16	11.o
Iberia.	9	7	1	1	29	11	15	3	1.o
Maestranza . .	8	6	1	1	22	4	13	3	4.o
Metropolitano .	9	6	1	2	28	15	13	5	2.o
Lautaro Junior	8	3	—	5	19	29	6	10	9.o
Sirio	10	3	—	7	17	30	6	14	10.o
Tricolor	10	4	—	6	27	20	8	12	7.o

EN CAUQUENES, GANO TEAM DE LOS ALBOS

Ante la selección de la Asociación de Fotbball de Cauquenes, se presentó ayer en esa ciudad el conjunto de serie B del Colo Colo, que cumplió una actuación por demás meritoria.

El partido no llegó a su término, siendo suspendido exactamente a los 7 minutos de la fracción complementaria a causa de una lluvia torencial. En esos instantes, el score favorecía a los albos por 4 tantos contra 0, ventaja que había conseguido por intermedio de Figueroa, (2), Muñoz y Bocca. Junto con Abarca, los nombrados fueron las figuras sobresalientes del conjunto visitante. De los locales, se distinguieron Machuca y Quezada.

TORNEO DE TENIS DE F. PATRIAS SIGUIO AYER

Una nueva jornada del Campeonato de Tenis de Fiestas Patrias, que organizó el International Sporting Club, se cumplió en la mañana y tarde de ayer en los courts de la Avenida Santa María.

Los resultados obtenidos fueron éstos:

R. Eller venció a J. Aravena por 6|7, 6|3 y 6|4; C. Abogadir a I. Tejos, 6|0 y 6|1; O. García a M. Salvador, 6|2 y 6|1; P. Alonso a A. Santibáñez, 6|2 y 7|5; R. Molina a A. Palacios, 6|2 y 6|2; Sra. Low a señorita Court, 6|0 y 6|0; R. Achondo a V. Yunis, 6|1, 6|1 y 6|1; Fuenzalida-Achondo a L y J. Castro, 4|6, 8|6 y 6|3; W. Silberstein a J. Ramírez, 6|1 y 6|3; F. Castellanos a K. Seefeldt, 6|3, 1|6 y 6|4; Balbiers-Schonherr a Inostroza-Lizana, 6|1 y 6|3; I. Gallegullios a S. Deik, 6|3, 10|8, 2|6, y 6|3; V. Donoso a E. Heegewaldt, 6|4 y 6|3; A. Riguez a J. Schwartz, 6|1 y 6|1; J. Gramegna a E. Ernst, W. O.; Brown-Tornero a Silberstein-Moya, 7|9, 6|0 y 6|2; B. Edwards a J. Cecic 6|0 y 6|0; González-Hartman a Correa-Ljubetic, 6|2 y 6|4, y L. Menares a H. Etchells, W. O.

MURIO EL NADADOR RENATO POBLETE C.

En La Calera, falleció recientemente el destacado nadador metropolitano Renato Poblete, que hasta hace poco defendió los colores del Green Cross.

Poblete era uno de los mejores espaldistas de la capital y gozaba de general estimación en los círculos deportivos.

$ 65 EL PAR

Mago

La chala que hará sensación.
En planta de fresca fibra brasilera
NUMEROS 33 AL 39

MANDAMOS A PROVINCIAS CONTRA REEMBOLSO CON SOLO UN RECARGO DE DOS PESOS EL PAR

En diversos tonos y combinaciones. $ 65.- ARTICULO 508

Muy cómoda y resistente. $ 65.- ARTICULO 514

Variado surtido. $ 65.- ARTICULO 510

Modernas líneas, calza a la perfección. $ 65.- ARTICULO 502

Muy elegante y bello diseño. $ 65.- ARTICULO 511

Elegante modelo estilo zapatón. $ 65.- ARTICULO 516

"CUANTE" Cómodo zapatón estilo americano, doble suela en chancho importado legítimo: $ 235.- ARTICULO 224

Zapatón en Box patinado, estilo americano, doble suela. Gran resistencia: $ 136.- ARTICULO 728

SOLAMENTE EN

FABRICA Y ZAPATERIA
"LA UNIVERSAL"
B. O'HIGGINS 2602 ESQ. MOLINA

"LAS BALEARES"
B. O'HIGGINS 2497
ESQ. G. REYES

SECCION CADETES

DE MUCHA IMPORTANCIA ES EL MATCH BADMINTON-U. ESPAÑOLA

El calendario de la Sección Cadetes para el próximo domingo es el siguiente:

Estadio Santa Laura.— Unión Española con Badminton.

11.15 horas: División Especial. Arbitro. E. Miranda; 10.15 horas: División Juvenil. Arbitro. Raúl Tessada; 9.30 horas: Primera División. Arbitro. R. Tessada. Turno, señor Manuel Bonilla.

Cancha Inés de Suárez. — Green Cross con Colo Colo.

11.15 horas: división especial. Arbitro, Julio Vásquez; 10.15 horas: división juvenil. Arbitro, Julio Vásquez; 9.30 horas; primera división. Arbitro, Osvaldo Marín. Turno señor J. Villalobos.

Cancha Santa Rosa del Peral. —Universidad Católica con Audax Italiano.

11.15 horas: división especial. Arbitro, Santiago Vera; 10.15 horas: división juvenil. Arbitro, Santiago Vera; 9.30 horas: primera división. Arbitro Ernesto Díaz. Turno, Lautaro Juniors.

Cancha Academia de Humanidades. — Gimnástico Arturo Prat con Universidad de Chile.

11.15 horas: división especial. Arbitro, C. Solis de Ovando; 10.15 horas: juvenil. Arbitro, Alejandro Aragón; 9.30 horas: primera división. Arbitro Alejandro Aragón. Turno, Iberia.

Cancha Escuela de Artes y Oficios. — Flecha con Santiago Morning.

11 horas: división especial. Arbitro, Osvaldo Albarrán; 10 horas: división juvenil. Arbitro, René Medrano; 9.15 horas: primera división. Arbitro, René Medrano. Turno señor R. Zavala.

Cancha Badminton (ex Canódromo).— Juventus con Metropolitano.

11.15 horas: división especial. Arbitro, Ramón Rodríguez; 10.15 horas: división juvenil. Arbitro, Carlos González; 9.30 horas: primera división. Arbitro. Carlos González. Turno, Magallanes.

Cancha Santa Laura N.o 2.— Unión Española con Audax Italiano.

10.45 horas: tercera división. Arbitro, Miguel Canales: 11.30 horas: segunda división. Arbitro. Miguel Canales. Turno. Iberia.

Universidad Católica con Iberia.— 9.30 horas: tercera división Arbitro, Fernando Olhagaray; 10 horas: segunda división. Arbitro F. Olhagaray. Turno U. Española.

Estadio de Carabineros.— Magallanes con Santiago National.

9.30 horas: primera división. Arbitro, Miguel Araya; 13.45 horas: Colo Colo con Green Cross tercera división. Arbitro. Miguel Araya.

UN PRODUCTO NOBLE
LA REINA

QUE LE BRINDA *economía*

El ACEITE "LA REINA" SELLO VERDE

Se trata de un aceite de espléndida calidad y ayuda a la economía del presupuesto doméstico.

Pruébelo hoy mismo y obtendrá doble satisfacción: deleite para su paladar y economía para su cocina.

ACEITE "LA REINA" SELLO VERDE

ES UN PRODUCTO "TRES MONTES"

CIRCULO CRONISTAS DEPORTIVOS RECIBIO FRATERNALES SALUDOS

CON MOTIVO DE LAS FESTIVIDADES PATRIAS

Con motivo del aniversario patrio, el Círculo de Cronistas Deportivos de Chile ha recibido las siguientes comunicaciones cablegráficas de distintas instituciones congéneres sudamericanas:

"LIMA. — Arellano, presidente Círculo Cronistas Deportivos Chile, Santiago.— Colegas peruanos salúdanlos fraternalmente día patrio. **Mario de las Casas, presidente**".

"TACNA.— Alberto Arellano. Enviamos por su intermedio fraternal saludos a colegas chilenos. **—Félix Hidalgo**".

"MONTEVIDEO. — Círculo Cronistas Deportivos, Santiago, Chile.— Saludamos fraternalmente en este día.— **Cronistas Uruguayos**".

"BUENOS AIRES.— Círculo Cronistas Deportivos.— Santiago, Fraternal saludo día patrio.— **Círculo Cronistas Buenos Aires**".

"MONTEVIDEO.— Arellano, Círculo Cronistas, Santiago, Chile. Presente amigos Círculo saludos fecha máxima chilena, Farrell".

DE D. VICTOR SEGUEL

INFORME SOBRE EL CONGRESO PANAMERICANO DE E. FISICA

(SEGUNDA PARTE)

Proseguimos hoy con la publicación del informe presentado por el profesor señor Víctor Seguel, a la Dirección General de Informaciones y Cultura, con motivo de la realización del Primer Congreso Panamericano de Educacion Física y que tuvo lugar en agosto del presente año, en el Brasil.

En este importante torneo, Chile se hizo representar oficialmente por el señor Horacio Godoy Ilufí, Inspector de Educación Física del Ministerio de Educación.

El texto del informe del señor Seguel, sigue así:

1).—NOMINA DE LOS CONGRESALES.

Los miembros del Congreso fueron de dos clases: los delegados oficiales con derecho a voz y voto y los miembros adherentes, sólo con derecho a voz.

Los delegados oficiales acreditados por los países que se indican a continuación, fueron los siguientes:

BOLIAVIA:— Prof. señor Celestino López Bollido.

BRASIL:—— Mayor señor Joao Barbosa Leite.

CHILE:— Prof. señor Horacio Godoy.

COLOMBIA:— Secretario de la Embajada señor Luis Humberto Salamanca.

COSTA RICA:— Dr. señor Arturo Morales.

CUBA:— Embajador señor Gabriel Landa.

GUATEMALA:— Dr. señor Juan de Melo Franco.

ESTADOS UNIDOS:— Lt. señor Hoyt Broslin de Shiolds; Cap. Richary T. Casidy.

MEXICO:— Gral. señor Manuel Reyes.

PANAMA:— Señor Roque Javier Laurenza.

PARAGUAY:— Gral. señor Gilberto Andrade; Dr. señor César Adorno; Dr. señor José Marcos Mesquita Vera.

PERU:— Dr. señor Jorge de Romaña; Prof. señor Rubén García; Rr. señor Hugo Pe .

URUGUAY:— Coronel señor José A. Baudean; Prof. señor Luis San Pedro; Prof. señor Julio Rodríguez.

La nómina de los miembros adherentes extranjeros, es la siguiente:

BOLIVIA:— Mayor señor Roberto Ramallo; Prof. señor Armando Moreno Palacios; Dr. señor Efraín Donoso Torres.

CHILE:— Profesor señor Victor J. Seguel S.; Prof. señor Humberto Díaz Vera.

MEXICO:— Capitán señor Miguel Torres Contreras; Prof. señor Ascensio Rosales.

PERU:— Señor David Torres Calle.

URUGUAY:— Prof. señor Juan Manuel Núñez Ibarra; Prof. señor Carlos María Barragán; Prof. señor José Misa.

2).—MESA DIRECTIVA Y COMISIONES.

a).— Mesa directiva

La Mesa Directiva del Congreso quedó integrada por las personas siguientes:

Presidente: Mayor señor Joao Barbosa Leita, Delegado del Gobierno del Brasil y Director de la División de Educación Física, dependiente del Ministerio de Educación y Salud.

Vicepresidente: General señor Manuel Reyes Iduñate, Delegado de México.

Secretario General:— Dr. señor Jorge de Romaña, Delegado del Perú.

(CONTINUARA)

AUDAX ITALIANO CON COLO COLO

La décima segunda fecha del torneo profesional de foot ball local, a cumplirse el sábado y domingo próximos, consulta los siguientes encuentros:

Green Cross con Santiago Morning.

Badminton con Unión Española.

Universidad de Chile con Magallanes.

Universidad Católica con S. National.

Audax Italiano con Colo Colo.

A 2 TANTOS EMPATARON ZIG-ZAG Y DEP. SEWELL

Con un empate a dos goales por lado, finalizó el partido de football que protagonizaron anteayer los conjunstos superiores del Deportivo Sindicato Sewell y Centro Deportivo Zig-Zag.

Los rivales se hicieron representar así:

SEWELL: Olivares; Aránguiz y Chacón; Gálvez, Díaz y Ramírez; Bolvarán, Díaz, González, Aguilera y Zúñiga.

ZIG-ZAG: Del Villar; Valenzuela y Sabá; Cortés, Contreras y Espinoza; Cortés, Acevedo, Sabá, Baigorri y Solís.

Mejoral
DOLORES

RIVER PLATEA F. C.

El River Plate F. C., designó últimamente el siguiente directorio:

Presidente, señor Manuel Guerrero; vice, señor Benjamín Silva; secretarios, señores Hernán Vargas y Jorge Castro; tesorero, señor Aurelio Quintana; protesorero, señor Atilio Segura y directores, señor Guillermo Moreno, Víctor Hernández y Jorge Erazo.

RACING ACEPTO LA INVITACION DEL COLO COLO

BUENOS AIRES, 19 (U. P.)— El Club Racing aceptó la invitación del Colo Colo, para que su equipo de football de Tercera División actúe en Chile, participando en la actual temporada.

HACE SEIS AÑOS

ANITA, LA MEJOR DEL MUNDO

Anita Lizana

El domingo antepasado se han cumplido seis años de la mayor hazaña que se ha registrado en el deporte chileno.

Por primera vez un deportista nacional adquirió los títulos necesarios para que se le estimase como lo mejor del mundo.

Anita Lizana, y su título de campeona de Estados Unidos, conseguido el 12 de septiembre de 1937, fueron la autora y la hazaña que se constituyeron en un timbre de orgullo para nuestro deporte.

Han pasado rápidamente seis años de aquella fecha. La hemos olvidado un poco, a pesar de su amplio significado. Es como si el concepto aquel de que los "chilenos tienen mala memoria" frente a los recuerdos ingratos, se hiciera extensivo también a los que nos traen gratas evocaciones.

Han de transcurrir, sin duda, muchos años para que vuelva a surgir en nuestras canchas, una jugadora como Anita. El tenis tiene poco ambiente en la mujer chilena, y lo tiene porque, desde luego, se trata de un deporte difícil, y porque aún no encuentra las vías de su verdadera difusión y orientación. Marchamos en estos aspectos a paso de tortuga. Basta para ello presenciar las pruebas femeninas de cualesquiera de nuestros certámenes para que esa conclusión nuestra quede de inmediato demostrada. Y esto nos resulta casi una verdadera paradoja, cuando se recuerda que por nuestras canchas ha pasado una figura de tanto brillo como nuestra Anita.

Pero ya vendrán tiempos mejores. Recordemos por ahora el gran triunfo de nuestra gran campeona.

12 de septiembre de 1937. Court central de Forest Hills. Trece mil espectadores en el amplio coliseo. Calor sofocante. Los jueces en sus puestos. El umpire en su elevada silla. Fotográfos aprovechando el peloteo preliminar para captar imágenes de las campeonas. Por primera vez dos extranjeras disputan el título de campeona de Estados Unidos: son ellas la fuerte polaca Jadwiga Jedresjovska —quizás con qué destino hoy en su patria arrasada— y la diminuta jugadora Anita Lizana. Un partido que electriza a la concurrencia. Potente, avasalladora, con golpes de "martillo-pilón" la polaca, y ágil, inteligente de juego ultra-femenino, pero también demoledor, la chilena. Hay una lucha cerrada, tenaz. Un tableteo de ametralladoras, se siente el silencio de sepulcro que rodea el duelo de las campeonas. Triunfo parcial para la sudamericana en medio de aplausos cálidos de entusiasmo. La segunda etapa rubrica la victoria definitiva de nuestra pequeña jugadora. Juego sutil, colocaciones insospechadas, rapidez en que la gracia de los movimientos se une a la eficacia de los resultados, terminan por darle la victoria a esta campeona que ha enviado a la gran nación del norte el último rincón del mundo.

Y luego los críticos le otorgan a Anita el primer lugar del escalafón universal.

No lo olvidemos: aquello ocurrió en el gran central de Forest Hills el 12 de septiembre de 1937.

R. S. A.

TOSSONI ESTA EN SANTIAGO Y TORNARELI LLEGA ESTA NOCHE

Tossoni

Tornaroli

Esta noche deberá llegar a Santiago, el centro delantero argentino, Tornarolli, que ha sido contratado por el club Magallanes.

Tornarolli pertenecía al club Atlanta, de Buenos Aires, en cuyo cuadro actuó con singulor acierto durante varias temporadas. En la competencia de este año jugó en numerosos encuentros.

Respecto a Mario Tossoni, el winger derecho internacional argentino contratado por Colo Colo, llegó anteayer y está en condiciones de debutar en el match oficial que sostendrán los "albos" con el Audax, el próximo domingo. Hoy, en Valparaíso, presenciará el partdio en el que actuará su nuevo team.

OPINAN LOS CHICOS

TAMBIEN SON "FUNEBREROS" LOS PENECAS DEL C. METROPOLITANO

Los capitanes de los equipos infantil y juvenil del Metropolitano.

Hugo Herrera Arredondo, 17 años de edad, santiaguino, del barrio "La Palma", es el capitán del cuadro juvenil del Metropolitano. Sus principios en el juego de la pelota los cuenta así:

Mis primeros shot los dí en la calle Carrión. En 1939 fundamos el "Ciclón". Haciendo honor al nombre éramos unos verdaderos ciclones para jugar, pues, arrasábamos con cuanto equipo se nos presentara. Yo como centro delantero, me encargaba de los arqueros.

SECCION CADETES

Este año, a raíz de la formación de la División de Ascenso, los infantiles de los clubes inscritos en esa división tuvieron que cambiar de tienda, de la Amateur a la Cadetes y el cuadro juvenil del Metropolitano no está actuando junto con los buenos equipos profesionales. Herrera no se inmuta por las derrotas de su equipo porque sabe que sus vencedores son mejores, pero ante el Creen Cross cayó por la cuenta mínima después que su equipo dominó la mayor parte del lance.

TEAM INTERNACIONAL

Al pedirle su opinión sobre el cuadro internacional chileno para un torneo sudamericano, nos dió el siguiente team: Livingstone; Cortés y Roa; Pastene, Garrido y Medina, Cáceres, Cremaschi, Alcántara, Contreras y Armingol.

CARLOS BAEZA ALBORNOZ

..Capitán e insider derecho del primer equipo infantil del Metropolitano. Carlos Baeza es un muchachito de 16 años, de pelo entre castaño y rubio, nacido en Santiago y colocolino, lo mismo que su compañero Herrera. Nos cuenta que se inició en el club infantil San Ignacio, institución organizada en la calle Lord Cochrane y que sus primeras jugadas las hizo en la Escuela Superior N.o 1 Bernardo O'Higgins, del barrio donde vivía.

METROPOLITANO

Unos amigos me llevaron a un club de la Cadetes, el Metropolitano, y al principio tuve cierto temor de ingresar a un club donde tenía que vérmelas con jugadores tan buenos como son los equipos infantiles de las instituciones profesionales.

NO IMPORTA PERDER

El capitan del conjunto infantil del Metro nos dice que su equipo no tendrá figuración en la competencia, pero se conforma con decir que poco le importa perder los partidos con los equipos de los clubes profesionales, porque éstos cuentan con los mejores jugadores infantiles de la capital y su equipo es de reciente formación. Las derrotas les servirán mucho y espera que el proximo año contarán con un buen conjunto.

FAVORITOS

Baeza admira a cinco jugadores, José M. Moreno argentino; Vigorito uruguayo; los chilenos Pastene y Urroz y Carlos Lagreze, del cuadro de honor de su club. A todos estos considera los mejores en sus respectivos puestos.

A Peñarol considera Baeza el mejor cuadro que nos ha visitado.

Entusiasta recibimiento hicieron en Concepción al five Campeón de Chile

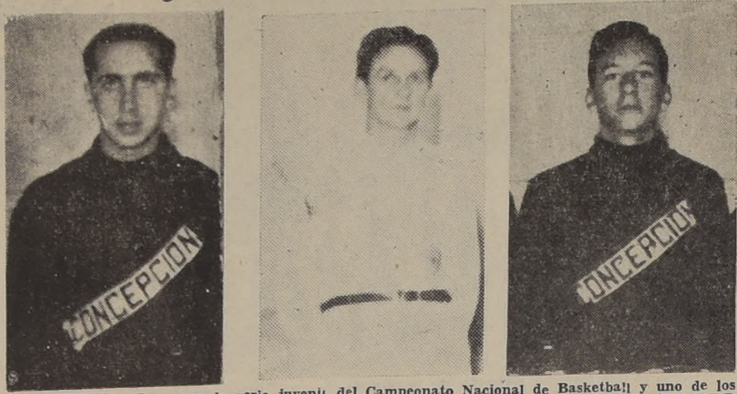

N. CHAURIYE.— Scorer en la serie juvenil del Campeonato Nacional de Basketball y uno de los valores más destacados que envió la delegacion penquista.— PROFESOR GASTON BIANCHI, presidente de la delegación de Concepción y profesor de Educación Física.— WALTER LUER, campeón de tiros libres en la división juvenil

LA DELEGACION PENQUISTA FUE LA MAS DESTACADA DEL TORNEO NACIONAL

Uno de los actos deportivos más destacados del presente año ha sido, sin duda, la realización del Primer Campeonato Nacional de Basketball Infantil, organizado por el Círculo de Cronistas Deportivos de Chile y auspiciado por la Dirección General de Informaciones y Cultura, por intermedio de su Departamento de Deportes.

El éxito de este torneo, que ya hemos destacado en oportunidades anteriores, ha venido a confirmar la importancia que tienen esta clase de competencias, en especial tratándose del elemento infantil y juvenil, que es en donde radica la más firme esperanza de nuestros valores adultos.

De las seis delegaciones que participaron, indiscutiblemente que fué la de Concepción la que cumplió un mejor papel y este hecho es destacable, por cuanto nos indica el entusiasmo que reina en provincias, como también cuál es el grado de progreso que allí existe en el deporte del cesto.

CLASIFICACION Y PREMIOS

Los resultados oficiales de este torneo y los premios a que se hicieron acreedores los equipos participantes, fueron los siguientes:

El primer premio, en la categoría juvenil, lo obtuvo la representación de Concepción, adjudicándose la Copa "S. E. el Presidente de la República". Vicecampeones, Asociación Santiago, Copa "Armando Reyes". Tercer puesto, Asociación Osorno, Copa "Julio César Saldaño".

Categoría infantil: primero Asociación Santiago, Copa "Dirección General de Informaciones y Cultura; vicecampeones, Asociación Concepción, Copa "Enrique Didier"; tercero, Asociación Rancagua, Copa "Julio Marín".

En el Campeonato de Consuelo, la Asociación de Temuco se clasificó campeón en final y juvenil, recibiendo las copas donadas por el Círculo de Cronistas Deportivos de Chile.

En el Campeonato de Tiros Libres: 1.o Alejandro Béjar, de la categoría infantil de Santiago, con 40 tiros en un máximum de 50, premio "Juan Jabbaz"; vicecampeón, Walter Luer, de la categoría juvenil de Concepción, con 37 tiros sobre un máximum de 50, premio "Casa Olímpica".

El premio de presentación en el día del desfile, lo ganó la Asociación de Concepción, Copa "Sinopsis del Deporte". Premio al scorer, Nasim Chaurije, donado por el Círculo de Cronistas. Además, la Casa Olímpica donó a cada una de las Asociaciones participantes una pelota tipo norteamericano.

RECIBIMIENTO A UN CAMPEON

La llegada de la delegación de Concepción a su ciudad produjo un enorme entusiasmo, recibiendo posteriormente diversos agasajos de parte de las autoridades del deporte penquista.

Los componentes del cuadro juvenil, campeón de Chile, hicieron las siguientes declaraciones luego de su arribo a la capital sureña:

Walter Luer: "Me clasifiqué campeón nacional en tiros libres y les confieso que nunca antes había lanzado. Los equipos más débiles me parecieron San Bernardo y Rancagua. Les falta fogueo a sus jugadores. Estoy contentísimo con nuestra actuación".

Nacim Chaurije: "Creo que el partido entre Osorno y Rancagua, en la serie juvenil, fué uno de los más emocionantes del torneo. De los muchachos de Santiago, me agradó el juego de Mac Pherson. Temuco, estimo que es superior a Osorno, pero tuvo la mala suerte de tocarle con Santiago, en el primer match.

Héctor Ramos: "El torneo estuvo muy bien organizado. Todo un éxito para el Círculo de Cronistas Deportivos. Traigo un buen recuerdo de las atenciones que se nos dispensaron en el Internado Barros Arana, en donde permanecimos durante nuestra estada".

Juan Gutiérrez: "El mejor partido que hicimos los de Concepción, fué contra Osorno. Nos superamos, nos salían goales de todas partes. Creo que el centro más eficiente del campeonato fué el nuestro, Héctor Ramos. Chaurije, no obstante, que se clasificó scorer, ha jugado mucho mejor en Concepción. Le molestó la "barra" santiaguina".

Arturo Názar: "Mi equipo jugó bien, tal como esperaba. Lo único que me molestó fué que hubiera dudas sobre mi inscripción. Por el contrario, Concepción sacrificó a tres de sus puntales, porque no se acomodaban a la estatura exigida".

En el principal match de ayer en Buenos Aires, Boca venció a San Lorenzo por 6-4

ASISTIERON 70 MIL ESPECTADORES, RECAUDANDOSE MAS DE SESENTA MIL NACIONALES.— RACING DIO CUENTA DE GIMNASIA Y ESGRIMA POR 3 A 0

Ayer se disputó en Buenos Aires la décima cuarta fecha del Campeonato de Football. Estos matches debieron haberse realizado el día 12, pero se suspendieron a causa del mal tiempo.

El match que congregó a un mayor número de espectadores, fué el que sostuvieron San Lorenzo de Almagro y Boca Juniors, donde se impuso este último por el score de 6 tantos contra 4 La contienda, asumió fases de mucho interés, en especial por las constantes variaciones que ofreció el marcador. La victoria de los "xeineses" es doblemente meritoria si se considera que el lance se realizó en el "field" de San Lorenzo. Con esta performance, Boca se mantiene en el segundo puesto a sólo dos puntos del líder.

ESTUDIANTES SE AFIRMA

A un sólo punto de Boca Juniors, sigue Estudiantes de la Plata, que continuando con su serie de buenas presentaciones, ayer venció por 2 a 1 a Newell's Old Boys. Huracán, por otra parte, mejoró considerablemente su situación al imponerse sobre Independiente por 3 a 2. Este último encuentro fué presenciado por 30,000 espectadores.

RACING GANO FACILMENTE

Racing en su cancha, ganó con cierta facilidad a Gimnasia y Esgrima por 3 a 0. Aunque esta victoria del equipo de Livingstone es completamente lógica, tomando en cuenta que su rival ocupa el último puesto, asume importancia por cuanto el cuadro asciende una serie de lugares en el cómputo, quedando clasificado en seguida de Huracán y aventaja a su vez a elencos de los méritos de Independiente y Newell's.

LOS DEMAS RESULTADOS

River Plate, en el Estadio de Núñez, dió cuenta de Atlanta por 3 a 0; Banfield igualó a un tanto con Ferrocarril Oeste. Estos elencos protagonizaron una exhibición de bastante interés y se prodigaron en recursos en procura de la victoria. Ello es fácil de explicar, estimando la posición inconfortable que mantienen en el cómputo. Platense, que va en cuarto término, derrotó por 2 a 0 a Chacarita Juniors.

LANUS CON ROSARIO CENTRAL

Este fué el único cotejo que se realizó el día 12, y tuvo por escenario la ciudad de Rosario. Ganó el equipo local por 3 a 1.

PROXIMA FECHA

La décima quinta fecha, que se efectuará el próximo domingo, agrupa los siguientes partidos:

Independiente con Banfield.
Danús con Chacarita Juniors.
Atlanta con Estudiantes.
Newell's con Huracán.
Ferrocarril Oeste con Aacing.
Boca Juniors con River Plate.
Gimnasia y Esgrima con Rosario Central.
Platense con San Lorenzo.

Los equipos nombrados en primer término harán de locales, o sea, jugarán en sus propias canchas.

Como principal atractivo figura el match de Boca con River, que se realizará en el "field" de aquel, con lo cual aumenta considerablemente su opción.

MUY ESTRECHO VA EL COMPUTO

De acuerdo con los resultados que se registraron ayer, la tabla de posiciones del torneo argentino de football, queda así:

	PARTIDOS				GOALES			
EQUIPOS	J.	G.	E.	P.	F.	C.	Pts.	Lugar
River Plate	19	12	4	3	45	26	28	1.o
Boca Juniors..	19	10	6	3	52	32	26	2.o
Estudiantes.	19	10	5	4	37	30	25	3.o
Platense	19	10	4	5	34	23	24	4.o
Rosario	19	10	3	6	31	27	23	5.o
San Lorenzo	19	10	2	7	50	38	22	6.o
Huracán	19	8	4	7	34	30	20	7.o
Racing	19	5	7	7	31	35	17	8.o
Atlanta	19	7	3	9	30	40	17	8.o
Independiente	19	7	2	10	36	31	16	10.o
Newell's	19	5	6	8	27	37	16	10.o
Lanús	19	6	3	10	36	39	15	12.o
Chacarita	19	5	5	9	29	42	15	12.o
Banfield	19	4	6	9	26	37	14	14.o
Ferrocarril	19	5	3	11	23	39	13	15.o
Gimnasia	19	3	6	10	31	46	12	16.o

DE LUNES A LUNES

Con muy sanas intensiones, un comentarista radial se refirió días atrás al Campeonato Cuadrangular de Football que protagonizaron los equipos locales de Magallanes y Colo Colo, y Everton y Wanderers, de Valparaíso. Dijo, entre otras cosas, que jornadas de esta naturaleza servían para estrechar los lazos de amistad entre los deportistas metropolitanos y los porteños. Agregó que estaba cierto que los integrantes de los equipos en lucha entrarían a la cancha abrazados para demostrar la camaradería existente. Que sólo se vería entusiasmo por jugar, sin importar mayormente el triunfo o la derrota. En suma, trató de convencer a sus autores que el Estadio de Carabineros sería un paraíso o un nido de ensueño como diría el poeta.

Pero, una vez en la realidad ¿cómo se sentiría ese comentarista radial con sentimientos de redentor?

Bofetadas a granel, jugadores K. O., puntapies a mansalva, intervención de la fuerza pública, hinchas exaltados con intenciones homicidas, expresiones poco parlamentarias sin racionamiento, líos colectivos, etc. Generalizando todo esto lo que se vió, fué una guerra civil entre footballistas de Santiago y Valparaíso.

En fin, cada cual es dueño de entender la fraternidad deportiva a su manera.

De un diario argentino tomamos el siguiente cable: MADRID: En un campeonato de natación, el joven nadador José María Angel Custodio Verda Ramo del Castillo Amigo, mejoró el record local de los 100 metros libres que poseía Blas Pó...

¡Qué desproporción entre los dos recordmans!

Generalmente, cuando se relata el desarrollo de una prueba de natación, se expresa que fulano de tal ganó por tocada de mano. En el caso del señor Angel Custodio Verda Ramo y etc., se puede afirmar que triunfó por apellidos...

Los partidos de football entre solteros y casados son una tradición indestructible entre los clubes populares. Llega el día en que conmemoran su aniversario y no puede faltar la sesión solemne, la competencia de rayuela y el match de los solteros con casados...

Presencié hace algún tiempo un lance de esta naturaleza. A fin de ilustrarme un poco, le pregunté a un dirigente del club enfiestado cómo se las arreglaban para la elección del árbitro, ya que si era soltero podía perjudicar a los casados y vise-versa...

—"Muy sencillo —me respondió —en estos casos el referée es siempre un viudo...

En Valdivia me contaron una anécdota que no me había atrevido a publicarla, temiendo a que más de algún lector diga: "Como mienten los diarios..." Arriesgándome a cualquier comentario posterior y con la tranquilidad íntima de su efectividad, ahí vá:

—Se debía jugar en esa ciudad un importante match de football. El día antes llovió torrencialmente y la cancha quedó convertida en un verdadero pantano. Los capitanes de los equipos, manifestaron que ellos no le temían al barro y que jugarían como fuera. Convencieron al árbitro después de no poco trabajo. El encargado de controlar las acciones era un respetable caballero de cierta edad y que le tenía terror a los resfriados. Minutos antes de darse comienzo al partido, algunas personas le vieron repasar cuidadosamente los reglamentos. "Precausión", pensaron; pero, no. Al poco rato observaron el espectáculo más pintoresco registrado en canchas de football. El referée salió a caballo y piteando para iniciar el juego. Todo el match lo dirigió a caballo, en cómodo galope o trote...

Después, nadie le pudo decir absolutamente nada. Los reglamentos no estipulan si el árbitro debe controlar los lances a pie, a caballo o en automóvil con disco...

ALCAKRU.

"LOS JUEGOS EN LA EDUCACION"

El estudio de cualquier manifestación de nuestra Educación Física, de sus necesidades, de su orientación, nos lleva, en primer término, a una conclusión que es básica: la dictación indispensable de una ley que ancare estos problemas y los resuelva.

Señora Emma Arellano de Sánchez

Resulta inútil que se pretenda hacernos creer, por ejemplo, que basta que haya fondos para impulsar el deporte, para tener ya resuelta la situacion. Quienes así piensan — que no son pocos — miran el asunto desde su propio punto de vista, y lo hacen sin duda, con un criterio egoísta.

Pero, por fortuna, quienes así piensan, son los menos ya que el propio Consejo Nacional de Deportes que es el personero oficial de esas 350,000 personas que, se dice, practican estas actividades en nuestro país, ha declarado en repetidas ocasiones — desde luego se deja constancia de ello en la memorio de los dos últimos años de ese organismo — que la única solución integral para todos los aspectos de esta disciplina no es sino la dictación pronta de una ley de educación física.

Hoy nos salimos, es verdad, un poco del tema. Pero justifíquelo el hecho de que cuando se nos plantea cualquiera situación que tenga contacto con el problema general, no podemos substraernos a esta idea siempre mantenida por nosotros de que una ley es lo que necesitamos en la actualidad para dar cima al problema total.

Nuestro tema de hoy dice relación con la reciente publicación de un libro titulado "Los Juegos en la Educación".

Una obra cuyo actor es la señora Ema Arellano de Sanchez, profesora de Educación Física, con tres años de estudios en Europa, especializada en educación física pre-escolar, un proceso fundamental en esta disciplina, pero siempre relegada a un último término.

Tiene este libro — que ya ha llegado al conocimiento de los técnicos argentinos y que hemos leído con interés creciente — dos prólogos de los doctores Luis Biquert S., Director del Instituto de Educación Física; y Guillermo Morales Beltrami, Jefe del Departamento de Defensa de la Madre, del Niño y del Adolescente.

Estos dos técnicos analizan el contenido de la obra con visión de su contenido y de su intención, y tienen para su autora apreciaciones del más franco estímulo.

Los primeros capítulos del libro contienen consideraciones técnicas sobre el juego, sobre las diversas teorías emitidas en relación a esta actividad, estudia su valor moral y social, su importancia dentro de los programas de los diversos grados de nuestra enseñanza, y, luego de hacer una historia de lo que hay en Europa — en tiempos normales, naturalmente — entra la enumeración y el análisis de numerosos juegos, tomaros de diversos países.

En resumen, una obra de gran interés para el profesor de educación física, un libro que debieran también conocer los médicos especializados en niños; un libro que debe gravitar profundamente en el ánimo un poco indiferente de nuestros servicios educacionales en lo que se refiere a estas materias, y por último, una obra que, indirectamente ha de ayudarnos a hacer mayor conciencia de las necesidades básicas de nuestra educación física, y en la cual la más inmediata es la dictación de una ley que la apoye, y que sea para ella una conquista real.

¡Mi Salud!
está garantizada con
COCOA
PEPTONIZADA
RAFF
20 AÑOS DE PRESTIGIO
BASE MALTA COCOA PEPTONA

Temas de Foot ba

U NO de los problemas que con mayor inte
preocupado a nuestro football, en el
año, ha sido el empleo del juego brusco,
cia que se ha observado que va en aumen
se a los esfuerzos hechos para ponerle atajo.
En realidad, en el campeonato de los prof
hubo necesidad de que los árbitros, apoyados
toridades interiorizadas en los detalles del pe
porte, por su experiencia, adoptaran normas
vas y relacionadas con el máximo de estrictez
cionar las acciones ilícitas, como también para
la amonestación vulgar su verdadero significado
supuesto, no era tarea fácil cambiar de la noche
mañana una costumbre ya demasiado arrai
nuestros players, y, aun cuando los efectos de
novación han dado en parte los resultados esp
el problema subsiste.
Habría llegado entonces el momento de pr
se del origen de esta anomalía, que, si bien ant
pre existió, nunca se dejó sentir con la mism
sidad que vemos hoy.
La importación de elementos extranjeros n
ne que ver con este peligro para el football
toda vez que, en Argentina, que es de donde
la mayoría, se practica un juego más bien
que evita en lo posible el "encuentro al hombre"
poco nuestros players de hoy difieren de los de
cas pasadas, de tal suerte que este argumento
igualmente descartado.
A nuestro juicio los directamente culpables
ta anomalía son los entrenadores húngaros, por
peño en imponer tácticas o sistemas que, por
gen y finalidades, empujan a los jugadores a
gilancia estrictísima y sumamente difícil de cu
atentar contra el adversario. Cuando a un centro
zaguero se le encomienda el cuidado de un de
con la consabida sentencia de que "lo anule",
de quien hace el papel de guardia, tiene dos
o es ampliamente superior en recursos a su
que no ocurre por lo general, o bien, con o sin
ta, debe cumplir su cometido valiéndose de c
fouls, algunos más peligrosos que otros. No es
solución que vemos al hombre que recibe estas
ciones de su entrenador. Es común que suceda
gundo, es decir, que para "jugar bien", el cen
dio zaguero de nuestro ejemplo tiene que em
las a puntapiés, empujones y cuanta interven
cita existe. Mirado este proceso desde el lado
rio, naturalmente la "víctima" tendrá que u
procedimientos parecidos, y entonces se nos
claramente el por qué del juego brusco que tan
mentarios adversos ha recibido ya, y que seguirá
biendo.
No es, pues, culpa de los footballistas, ni de
ni extranjeros. Ellos no hacen otra cosa que
con lo que se les ordena, porque son empleados
que desempeñan un trabajo que les demanda e
gencias.
Las tácticas en el football no es invención
sudamericanos. Cuando Uruguay y Argentina
potencias auténticas en el concierto del balompié
dial, jamás contemplaron en sus modalidades
tema de entrar a la cancha "con el partido
El football sudamericano es enemigo de los em
de los scorers bajos, lo que no sucede en el bi
en el europeo en general. Esas escuelas son de
interesadas o "metalizadas". Se desprenden del
táculo, que es lo único que busca nuestro pú
ra dar paso a la seguridad de evitar la derrota
por sobre todo, y prefiriendo más que nada el
te.
Acá en Chile eso no puede ser. Nunca el f
nacional tuvo un período tan opaco en emociones
el de hoy, y este poco brillo en un juego que
ta perfectamente a lo que es el criollo, tendrá
percutir —y ya lo estamos viendo— en la capac
dividual de nuestros valores.
Este interés sin límites por obtener un c
to profesional, esta lucha por sentar una sup
así tan materializada, es lo que ha servido d
llamado a los entrenadores húngaros, es también
ha motivado el empleo de estas famosas táctica
neficios muy relativos, y es, también, lo que ha
cido un descenso indiscutible en el footballis
no del presente, sin contar con que no deja
ejemplo, nada, para las generaciones del futuro

LA "U" Y EL SPORT VEREIN A LA VANGUARDIA EN NATA

La temporada de natación en piscina cubierta comprendió siete torneos. El exito que asumieron, superó todas las expectativas cifradas que, por cierto, no eran muy optimistas. Este deporte, a fines de la temporada de verano, atravesó por una crisis ajena a su propia actividad. Se creyó que las cosas se agravarían y que tardaría mucho en volverse a la normalidad. Afortunadamente, tales presunciones no se confirmaron. El directorio de la Asociación, en especial su presidente, obraron con clara visión y ecuanimidad, encontrando posteriormente la comprensión y colaboración de los clubes afiliados.

La temporada comenzó rodeada de un clima de incertidumbre que duró poco. Las desavenencias anteriores, desaparecieron por completo y no tardó en aparecer nuevamente el entusiasmo, deseos de superación por parte de los clubes y una lucha tenaz y reñida, pero sólo deportiva.

Los siete campeonatos, en lo que respecta a técnica, número de competidores e interés mismo, estuvieron a la par. Claro está que en más de uno resultó indispensable hacer ver algunos detalles de organización; mas, en general, fueron sólo leves aspectos que no afectaron en lo más mínimo el buen éxito de la temporada.

CLUBES

Indudablemente hubo tres clubes que sobresalieron nítidamente y que son los que hasta el momento ocupan los lugares de honor en el puntaje total, aventajando por amplio margen a las demás instituciones. Nos referimos a la Universidad de Chile, Sport Verein y Stade Francais. En ningún certamen defeccionaron y a medida que avanzaba la temporada, redoblaron sus esfuerzos tendientes siempre a obtener una mejor figuración. Se han situado abiertamente en el puesto de vanguardia de la natación metropolitana.

LA UNIVERSIDAD CATOLICA

Especial mención merece el club de la Universidad Católica, que recién este año comenzó a actuar oficialmente. Con pocos elementos, todos ellos novicios, cumplió performances promisores. Se ve en esta institución disciplina, amor propio y deseos de progreso. Jimmy Rassmusen, el hombre múltiple de los deportes estudiantiles, se ha anotado otro triunfo en su carácter de principal dirigente de la rama de natación de la referida entidad. Tiene muy buenos colaboradores en los señores Gronemayer y Unda.

DOS CLUBES IRREGULARES

Si este comentario fuera hecho en forma doctoral, tendríamos que censurar al Prince of Wales y Badminton, en especial a este último. El club de Tobalaba casi no presentó nadadores en los certámenes oficiales; pero en el Torneo de Santiago, se hizo defender por un equipo

Michelini

numerosísimo y
valió el triunfo.
por la otra,
rible mantener
dad. En cuanto
com bien se dijo
de la Asociación,
rama de natación
la organización

UN RANK

Sin tomar en
tablas oficiales,
king de la tempo
no, abocándonos
lo que nos indique
ciación.

Hombres:
El mejor:
mán.
El más entusiasta
to.
El de mejor
Steinert.
La revelación:
noehl.
Merecen destac
Coppa, Luis To
los Morgan, Axe
sen, y Armando
El mejor club:
Chile.

Damas:
La mejor: Kris
La más entusiasta
sen.
La de mejor
sen.
La revelación:
noehl.
Merecen desta
Hoffman, Emilia
lime y Maryse
Facondi e Isabel
El mejor club:

lásicos "Club Hípico" y "Polla de Potrillos" se utarán hoy en nuestro principal hipódromo

ales carreras del
mero obligado de
prometen alcan
éxito en esta
el programa or-
gran interés, así
anticiparse que la
será excepcional-
en las tres
ramente, se mar
en materia de

que consulta las
cias de siempre,
clásicos de gran
siete pruebas or-
gran número de
de muy difícil
dores que segu-
margen para que
remunerativos di

CLUB HIPICO'

ntro clásico de
que lleva el nom-
ución, sobre un
800 metros, re-
llos de tres años
el peso de re-
do con una recom
000 al vencedor,
de arte y en
ificado inscrip-
versarios.

lista Carnaval y
ban de medirse
premio Príncipe
donde el se-
por medio cuer
ocasión Carna-
favorito, por sus
rias en la tem-
ño, y su caída
nte de que se
rentrée, lo que
Choker y ade-
uar en pista pe-
al es un espe-
de Codihué. Aho-
rsarios bajan a
ación en la ple-
dios, lo que se-
margen para
ndo final, pues
de fuerza muy
ro como no me-
nstancias ano-
riba, estimamos
del señor Lyon
a su vencedor
consideremos co-
rta.

bién intervino en
antes citada, re-
ro, a largos seis
ses corrió en el
is Larraín, que
ellington, termi-
del marcador. El
parece no encon
or forma y por
rece que va tras
problemático.
de correr un
hile sobre 2.000
adjudicó Leices-
e él se clasificó
sándole 5 kilos
pupilo de Busta
en gran forma;
sarios tan cali-
s que lleva, con-
chance es se-

rupo Wellington,
o el mejor cua-
en el país. El
Nid d'Or re-
pasados en la
Luis Larraín y
p-weight de 60
pe de ejercicio
Protea, Olha-
todos los cuales
ajas en el peso,
es sobresalien-
tinuado alistán-
ente para este
papel resulta el
de los favori

pción de los dis
mos a decidir-
al para el sitio
ndo a Choker
la llegada.

E POTRILLOS

clásico del pro
lla de Potrillos",
ros, destinado a
nueva gene-
en Chile, car-
de 56 kilos, con
0.000 al gana-
cuota de $ 500
uno de los par-
se divide en
al entre los dos
donde participa-
dores.
a se disputa
desde el año
que Gallardete,
rrón II e Ilu-
Pindo Collanco,
re como ven-
mente y entre
ndo Turín Ja-
n Old Boy, Sán
Sidney incauto
golin, Harold,
off, Buñuelito,
ral, Melcnor, el
Norton, Vitelio,
Alcatraz, el
Tempestuoso y
o, el año pa-

oportunidad la
antemano su
y él es el in-
. El defensor
Santa Isabel
ulo a través de
nes, pues, de-
en una carrera
ués ha ganado
treno, El Tan-
de la República
atido al galope
us acompañan-
estado actual
inmejorable,
enciado en sus
no ofrece ven
uenta una vez
gos que ya ha
petidas ocasio-
resulte el pro-
de la carrera
término Bi-
que aún no sa-
y cuyo mejor
undo de Nácar,
performance que
ajo de la me-
le dá mayores
ervenir en un
este.
aakon intervi-
ico Patria, dis-
hile, rematando
den detrás de
ce y ocho cuer-
mente. El pri-
os buenos pro-
eración, pues,
bía derrotado
, en 1 500 me-
que le dá una
ances en esta
así al segun-
el aparece ne-
or los que lo
sólo cuenta a
victoria.
Dichato ya se
lla del Alberto
se anotó Ce-
finalizaron se-
respectivamen-
Villa Alegre.
s y, a pesar
avanzó con
denciando una

CARNAVAL Y QUEMARROPA, FAVORITOS DE "LA NACION" EN AMBAS PRUEBAS.—LAS COMPETENCIAS RESTANTES SE PRESENTAN FAVORABLES PARA MOLLERA, CEYLAN, ROSE BELLE, LURIGANCHO, COCKNEY, PERUANA II Y JAFET

clase cierta, así es que al repetir esa performance, debe estar entre los primeros y en cuanto al descendiente de Bacchus Rex, se le puede recomendar en calidad de lance.

Dicky corrió en unos 1 400 metros disputados en La Palma, en donde Arisco venció a Lord Brain y en donde él fué tercero. El pupilo de Peralta mantiene su buen estado y va bien a la distancia, pero, consideramos que es un elemento de segundo orden, por cuya razón sólo le asignamos una opción secundaria.

Mar Rojo triunfó sobre Guincho y Maciel, al conseguir su primera victoria, pero después ha fracasado con matemática regularidad, así es que no puede entusiasmar, ni como sorpresa.

Meyerling fué quinto en la citada competencia de Cedrón y anteriormente había dado cuenta de Sorrel y Alcamilla, en 1.600 metros. Al hijo de The Font se le tiene en gran estima, pero después de esa mala carrera, consideramos difícil el compromiso a pesar de que sus trabajos son bien satisfactorios.

Monte Aguila perdió escasamente contra Cedrón, en los 1,500 metros del premio War Boy, finalizando a medio pescuezo. El pensionista del Valparaíso se presenta después de un pequeño descanso, luciendo esmerado trainning, y como aptitudes no le faltan, bien puede ser de los que integre el marcador.

Nácar abandonó las filas de los perdedores a la primera intentona, pero después fué batido por amplio margen por Relincho, en una milla, actuación modesta, pues acusó visible inferioridad al Iturbide, por cuya razón encontramos que va tras un golpe por demás problemático.

Plutarco acaba de ganar su primera carrera, aventajando a Itálica, Nibelungo e Incono, en forma bien holgada. El Nid d'Or es corredor a las derechas y como ahora su estado es superior, estimamos que es el lance preciso de la prueba.

Pulgarcito es reciente vencedor de Destello, Vindicta y Gitanillo, performance que en realidad es bien poco lo que vale, pues sus escoltadores son por demás modestos, y de ahí que no le concedamos mayores títulos.

Relincho, como decimos más arriba, hizo galope de ejercicio delante de Nácar y Santo Domingo en el premio Londres y baja a cumplir su anotación en gran postura. A pesar de que su chance no es de primer orden, en todo caso puede resultar una ayuda bien efectiva para su compañero de techo Rey Perico.

Cierra la lista Santo Domingo que escoltó a Astra III y Hebilla de Plata en los 1.200 metros del premio Chile II. Esta actuación la calificamos de mediocre, pues llevaba sólo 52 kilos, y por otra parte pasa bruscamente a un recorrido muy superior, razones más que suficientes para concederle muy pocas probabilidades.

Después de este análisis de la opción de los distintos anotados, y volviendo al pronóstico de la carrera, este no puede ser otro que Quemarropa, al que señalamos para el primer puesto, con Rey Perico y Borgoñon para los siguientes.

LAS PRUEBAS ORDINARIAS

Primera carrera

Se dará comienzo a la reunión con el premio Falso Dios, sobre 1.100 metros, para 3 años no ganadores, y en donde intervendrán 23 rivales, aspirantes a cambiar de categoría.

La elección hay que hacerla entre Alcapán y Aramis, que cuentan con movidas bien satisfactorias; Los Boldos, que se ha visto sobresaliente en el curso de la semana; Small, que se desempeñó muy discretamente en la que ganó Afortunado, finalizando quinto; Ametralladora, que fué cuarta de Húngara Francachela y Char Maid, en 1.100 metros; Begoña, que ya conoce el marcador; Mollera, que acaba de escoltar a Proa, en el premio Windsor y por último, Pagana, que llegó quinta de No Me Diga, en La Palma.

Por nuestra parte, vamos a decidirnos por Mollera, que parece ser la línea de la carrera, dejando a Los Boldos y Begoña para los placés.

Segunda carrera

La segunda carrera, premio Filipo, sobre las mismas bases y recorrido de la anterior, ofrece no pocas dificultades, pues son muchos los inscritos que cuentan con méritos para triunfar.

Los preferidos del público serán Alcamilla, que se clasificó quinto en la milla que ganó Plutarco; Ceylan, un debutante por Iturbide y Andaluza, que se ha visto sobresaliente en sus correteos; Julito, que en el Sporting figuró con superiores a los enemigos que lleva ahora; Náutico, cuyos trabajos son como para hacerse toda clase de ilusiones; Rossignol que fué batido por Falso Niño el Sábado en el Chile; Sheik que no hace mucho escoltó a Yacaré; Roseliere, que tiene a su haber un cuarto de La Ligua, en 1.200 metros, y por fin, Santa Elena que llegó quinta en la que se anotó Proa.

En la esperanza de que Ceylan responda a lo que ha evidenciado en privado, le daremos nuestras preferencias, indicando a Julito y Rossignol para los puestos secundarios.

Tercera carrera

Ocupa el terecer lugar del programa el premio Flapper, que corresponde a la última serie de los handicaps sobre 1.300 metros, prueba que ha reunido un conjunto tan modesto como numeroso, factores que vienen a complicar mucho más el pronóstico.

Seleccionando en el enorme grupo, los de mejor chance nos parecen Setubal, Mañanero, Forli, Rose Belle, Dick Turpin, Mocassin, Ninhue, Carmín y El Trece, ya sea por sus buenas performances recientes, o en atención al peso que les ha correspondido; pero, en todo caso, no conviene descuidar a Cubanita II, Fanny, Suerte Perra y My, que han evidenciado progresos en sus trainings y pueden aprovecharse de cualquier circunstancia para dar un mal rato a la cátedra.

En vista de que Rose Belle ha cotejado muy bien y como a 54 kilos no puede ir mejor colocada, la haremos nuestra favorita, con Mañanero y El Trece para escoltarla a la llegada.

CUARTA CARRERA

La serie principal de los handicaps de velocidad, premio Filibustero, ha congregado once competidores, en condiciones tales de peso, que resulta casi peligroso desentenderse de la opción de algunos de ellos.

Gardenia representa la clase y malgré de las ventajas que dispensa, en nada desmerece al lado de Blue Smoke, que fué segunda de Chalas o de Nelson, que va en inmejorables condiciones a 50 kilos. A su vez, Lurigancho y Bimbo vienen de llegar primero y segundo, respectivamente, en 1.500 metros, en el Hipódromo Chile; Fámula va peligrosamente ligera; Novelty remató quinto de Leicester en el premio Bayaceto, y por último, Bárbaro, terminó segundo de Pícara en una milla.

Como Lurigancho mantiene el estado sobresaliente que evidenció en su anterior, le encomendaremos la defensa de nuestro pronóstico, señalando a Gardenia y Fámula para los otros huecos del marcador.

QUINTA CARRERA

A continuación se disputará el premio Firmament, sobre una milla, para caballos de tres años, con recargos por carreras ganadas, y en donde son varios los inscritos que llegan con justificadas pretensiones al encuentro.

Kunihiko fracasó en la de Astra III, pero anteriormente había derrotado a Ondine y Dicky, que también es de la partida; Sorpresa fué tercera de La Tribuna y Cherry Ho, en 1.500 metros, no hace mucho; Santuzzo fué cuarto de Cedrón, en el premio War Boy; Cockney remató detrás de Cedrón y Rey Perico, en los 1.600 metros del clásico Alberto Vial Infante; Pacto dió cuenta de Mayerling y Contento, en el premio Volta, y finalmente, Pulgarcito se impuso sobre Destello y Vindicta al obtener su primer triunfo.

Basados en el espléndido estado en que se encuentra Cockney, como lo ha evidenciado en sus pasados compromisos, lo recomendaremos para ganador, con Pacto y Sorpresa para los otros puestos de la tabla.

OCTAVA CARRERA

Después de los clásicos tocará su turno al premio Fouché, handicap sobre 1.300 metros, y en donde los 10 kilos que median entre los distintos adversarios, dejan margen para que se produzca lo inesperado.

Dentro de la lógica, se pueden eliminar algunos nombres, pero no por eso se despeja la incógnita, y así tenemos que Carmita, Mitroki, Copa Rusa, La Dolorosa y Liverpool son tan buenas cartas como Peruana II, Transmarino, Quintulén, Calatrava u Honorio, y resulta un verdadero problema decidirse por uno, sin dejar de reconocer que cualquiera de los otros es capaz de ganarlo.

Sin detenernos a sacar líneas y cotejar performances, lo que en este caso es un imposible, diremos que nos gusta Peruana II, que llegó quinta de Liverpool, a pesar de haber partido mal, con Carmita y Honorio para los placés.

NOVENA CARRERA

Se dará fin a la interesante reunión con el premio Falkland, también sobre 1.300 metros, y que ha resultado especial para el desquite, pues aquí tendrá el apostador ancho campo en donde ejercitar la puntería y poner a prueba la suerte, con la seguridad de cobrar magnífico dividendo.

Dernier Cri, Estratósfera, Valencia, Jafet, Es el Colmo, Pulpetón, Altamar, Enemigo, Ronda y Claudina, la mayoría de ellos de lucida actuación en las pasadas reuniones, serán los que se distribuyan el favor del público, pero, por otra parte, Yipi, Lady Fair, Panguipulli y Oleaje, cuentan con movidas bien discretas, y naturalmente que al corresponder a ellas, pueden postergar a los citados en primer término, y todavía con el aliciente de un suculento sport.

Un candidato de probabilidades se nos ocurre Jafet, que acaba de batir a Pastenaca y Cachada, y que va muy bien puesto a 53 kilos, y en este concepto lo haremos nuestro favorito, con Valencia y Es El Colmo para los lugares secundarios.

RESUMEN

1.a—Mollera, Los Boldos y Begoña.
2.a—Ceylán, Julito y Rossignol.
3.a—Rose Belle, Mañanero y El Trece.
4.a—Lurigancho Gardenia y Fámula.
5.a—Cockney, Pacto y Sorpresa.
6.a—Carnaval y Choker.
7.a—Quemarropa. Rey Perico y Borgoñón.
8.a—Peruana II. Carmita y Honorio.
9.a—Jafet, Valencia y Es El Colmo.

Mejoral
RESFRIADOS

VENTA Especial
ARTICULOS PARA CABALLEROS
RECIEN recibidos Pañuelos Pyramid, gran variedad de estilos ... $ 15.-
CALCETINES finos, americanos, los más modernos dibujos ... $ 35.-
CORBATAS seda importada, colores de gran moda ... $ 45.-
CAMISAS blancas y popelina fantasía modelo americano ... $ 125.-
SOMBREROS fieltro extra, cinta angosta, ala ancha, forros de seda $ 220.-
PANTALONES casimir color, corte moderno, gran surtido ... $ 250.-
VESTONES fantasía, modelos nuevos, confección de primera ... $ 450.-
TRAJES tela inglesa, corte americano, materiales extra ... $ 980.-
A LA VILLE DE NICE
AHUMADA esq. HUERFANOS

Club Hípico.- lunes 20 de Sep. 1943

PRIMERA CARRERA, a la 1.15 P. M. — 1,100 metros. — Premio FALSO DIOS. — Serie A. — Para caballos de tres años, nacidos en Chile, que no hayan ganado. — Peso: 56 kilos. — Inscripción $ 70.— Premios: $ 14 000 al 1.o, $ 5,600 al 2.o, $ 2,800 al 3.o y $ 700 al 4.o.

A. Castro	M. Salas	1	Alcapán	56	23	Canaro	Rosa Bonheur	El Parque
R. Allen	N. N.	2	Aramis	56	21	Garboso	Salpicada	R. Allen
L. A. Figuero	V. González	3	Colegial	56	13	Agorero	Colecta	Equis
A. Echeverría	J. Morales	4	E. Pachá	56	20	Aretino II	Armónica	Jam
M. Feliú	R. Pavez	5	Formento	56	10	Impetuoso II	Franqueza II	Mi Cariño
J. Fuentes	E. Saavedra	6	G. Pichegru	56	19	D'Alembert	Guachita	Focien
M. Barrera	M. Reyes	7	G. Capitán	56	18	Bacchus Rex	Grand Mére	S. D. Henríquez
P. Inda	E. Ulloa	8	Hidango	56	17	Loredano	Lamparilla	Hidango
C. Covarrubias	E. Castillo	9	Los Boldos	56	24	Oakland	La Huasca	Flotador
C. Covarrubias	J. F. Vidal	10	Mirciana	54	16	Heideberg	Juerga	Parsifal
F. Guzmán	J. Díaz	11	N. Bravo	56	2	Knocker	Jeanine	Tuku Tuko
D. Sandoval	No corre	12	Noble	56	5	Knocker	Cantimplora II	E. Bouquet
J. Cavieres	O. Ulloa	13	Papagos	56	12	Iturbide	Terceira	S. Lyon S.
P. Polanco	M. Reyes	14	Rezagado	56	3	Norton	Crimea	Cholita
L. Fuentes	C. Moreno	15	Small ex York	56	4	Firmament	Pillastrona	J. Johnson
M. Portuguez	G. Alcaide	16	Ametrallad	54	15	D'Alembert	Fontana Rosa	R. Becerra
L. H. Labra	R. Zamudio	17	Begoña	54	9	Sin Sabor	Bien Patriota	L. H. Labra
J. Duque	E. Asenjo	18	Gavía	54	8	D'Alembert	Fulanita	H. Donoso
E. Rodríguez	O. Vergara	19	Kanaka	54	7	Salado	Kanazaba	E. Rodríguez
E. Rodríguez	J. Ortiz	20	Polly	54	1	Impetuoso II	Ambiciosa	Don Carlos
G. Valenzuela	No corre	21	Maniática	54	22	Buen Rumbo	Nicoletta	G. Valenzuel
J. M. Escalant	F. Santander	22	Mollera	54	6	Tupa	Fedorowna	Las Garzas
S. González	V. Jonzález	23	Pagana	54	11	El Perla	Phalaris	Deva
J. L. Celpa	A. Rodríguez	24	Viudita	54	14	Buen Rumbo	Sortera	J. L. Celpa

SEGUNDA CARRERA, a la 1.50 P. M.— 1,100 metros. — Premio FILIPO.— Serie B. — Para caballos de tres años, nacidos en Chile, que no hayan ganado. —Peso: 56 kilos. —Inscripción: $ 70. —Premios: $ 14,000 al 1.o, $ 5,600 al 2.o, $ 2,800 al 3.o y $ 700 al 4.o.

S. Fuentes	J. Díaz	1	Alcamilla	56	12	Canaro	Sonatina	Ofendido
J. Cavieres	O. Ulloa	2	Ceylán	56	7	Iturbide	Andaluza	Acapulco
P. Bagú	G. Sarmiento	3	Donald	56	13	Impetuoso II	Tiddles	Pelequén
D. Sandoval	R. Zamudio	4	Eddy	56	25	Transcendente	Bandolera	Ranita
A. Echeverría	J. Morales	5	Estilete	56	17	Aretino II	Coto Bed	A. Echeverría
A. Echeverría	N. N.	6	Rencorosa	54	15	Agorero	Remilgosa	San José
C. Covarrubias		7	Julito	56	14	Disarmament	Julie	Santa Isabel
C. Covarrubias	E. Castillo	8	Rústico	56	10	Knocker	La Rural	J. de D. Plaza
J. Medina	J. F. Vidal	9	Nápoles	56	5	Knocker	Calderilla	Talcarehue
A. Muscatt	P. Flores	10	Náutico	56	16	Ilión	Vinchuca	El Colchagüin
P. Polanco	J. F. Marchan	11	Pelegue	56	8	Estadista	Helene d'Algy	P. Polanco
D. Yáñez	L. Espinoza	12	Rodomonte	56	9	Rococó	Ramfis	D. Yáñez
A. Locci	V. González	13	Rossignol	56	20	Rosellón	Gamelle	Bengala
O. López	O. Vergara	14	Sheik	56	1	Darién	Altanera	Inca
A. Castro	R. Bustamante	15	Tolhuaca	56	11	Digno III	Picarita	A. Goecke
D. Pérez	M. Salas	16	Tranqueador	56	4	Aretino II	Trancura	D. Pérez
E. Fuentes	E. Sepúlveda	17	Bicoca	54	22	Rococó	Brisa	S. Bárbara
P. Inda	D. Araya	18	Chanzoneta	54	3	Bacchus Rex	Chanson	C. Donoso
S. Reveco	E. Ulloa	19	F. del Sur	54	18	Heidelberg	Alpha	Parsifal
H. Gutiérrez	H. Cariceo	20	Gargantilla	54	24	Agorero	La Gatita	A. Grilli
E. Rodríguez	J. Ortiz	21	Hispana	54	23	The Font	Hispania	Llaima
J. Rodríguez	M. Reyes	22	L. Media	54	19	Quemao	Pendija	J. Rodríguez
L. A. Figuero	J. Díaz	23	Mazurca	54	2	Blandonián	Jorge Sand	Ragú
F. Guzmán	R. Donoso	24	P. Chica	54	21	Bólido	Gran Perra	Las Quinchas
S. González	L. Díaz	25	Roseliere	54	6	Rosellón	Ojeada	S. González
M. Feliú	E. Farías	26	Sta. Elena	54	26	Quirón	Mela	F. Silva B.

TERCERA CARRERA, a las 2.30 P. M. — 1,300 metros. — Premio FLAPPER. — 4.a serie. — Para caballos ganadores de cuatro años y más y que no hayan ganado más de $ 120,000. — Handicap —Inscripción: $ 55. — Premios: $ 11,000 al 1.o, $ 4,400 al 2.o, $ 2,200 al 3.o y $ 550 al 4.o.

E. Scaia	R. Bustaman	1	Tangerino	58	26	El Perla	Tanguilla	Isabelino
M. Rodríguez	M. Reyes	2	Galliote	57	2	Disarmament	Sungallia	La Morena
J. Carrasco	N. N.	3	Lovely	57	15	Cocles	Légende	El Embrujo
E. Cáceres	R. Pacheco	4	Gin Fizz	56	11	Gin Cock	Nikht Fly	J. Jorquera
J. Medina	G. Sarmiento	5	Setubal	56	30	Signum	Himalaya	La Morena
J. Cappó	G. Alcaide	6	Chavalillo	55	23	Poor Chap	La Chanson	San Antonio
J. Cavieres	O. Ulloa	7	Mañanero	55	5	Duraznito	Mlamada	J. Cavieres
R. Allen	N. N.	8	Ataturk	54	19	Impetuoso II	Happiness	Alexis
E. Inda	E. Asenjo	9	Barrilito	54	3	Milímetro	Jaranera	G. Baeza
L. A. Figuero	J. Díaz	10	Chouette	54	6	Codihué	Hantise	Recreo
L. Yáñez	R. Pavez	11	Eiffel	54	18	Milímetro	Elba	Detonación
C. Quezada	N. N.	12	Forli	54	21	Zambo	Delft	Forli
C. Quezada	A. Vásquez	13	Fabiola	53	4	Etón	Night Cap	Patache
E. Rodríguez	N. N.	14	Rose Belle	54	13	Bacchus Rex	Rose Rouse	Lima
A. Valdivia	F. Gómez	15	D. Turpin	53	22	Noctovisión	Ambarina	Rocambole
H. Vigoroux	N. N.	16	J. Harlow	53	27	Feu d'Amour	Eritaña	H. Vigoroux
A. Muscatt	N. N.	17	Mocassin	53	24	Sandals	Tierra Nueva	A. Muscatt
A. Lancien	V. Jara	18	Palmun	53	9	Feroz	Balija	Reina
J. Valenzuela	H. Cariceo	19	Cubanita II	52	29	Trigal	Cubana	Remark
L. A. Parada	V. González	20	Ninhue	52	14	Sucre	Cunalca	Nena
L. A. Parada	R. Madariaga	21	Quintrileo	50	12	Sucre	Culhal-Cura	A. Benavente
J. Salfate	C. Cruz	22	Fanny	51	31	Nid d'Or	Pantipa	Lurín
G. Valenzuela	J. Ortiz	23	S. Perra	51	25	Homobono	V. Novena	Triunfo
J. Bernstein	L. Díaz	24	Aysha	50	20	Water Polo	Huesca	27 de Marzo
A. Fletcher	E. Ulloa	25	Dutiful	50	10	Agorero	Dharma	El Carril
P. Bagú	Alf. Silva	26	Maharani	50	17	Freeman	Moligata	El Cojo
R. Rabello	L. Valencia	27	May	50	7	Ilión	Calk	Ebro
S. Reveco	R. Madariaga	28	Carmín	49	28	El Ocho	Chillona	Tatito
D. Pérez	E. Farías	29	El Trece	49	8	Trampiato	Vanidosa	R. Bustamant
L. Castro	F. Gómez	30	Oblea	49	16	Ojo por Ojo	Mala Real	L. Castro R.
F. Peralta	A. Ravello	31	Confusión	46	1	Richard	Licán	La Paloma

CUARTA CARRERA, a las 3.05 P. M.— 1.300 metros. — Premio FILIBUSTERO.— 1.a serie.— Para caballos ganadores de cuatro años y más y que no hayan ganado más de $ 120.000.— Handicap.— Inscripción: $ 70.— Premios: $ 14.000 al 1.o, $ 5.600 al 2.o, $ 2.800 al 3.o y $ 700 al 4.o.

D. Sotomayor	P. Flores	1	Gardenia	55	1	Parlanchín	Gonvía	Bermeo
J. Cavieres	O. Ulloa	2	Lurigancho	55	6	Apple Jack	Flor Morada	Vencedor
A. Echeverría	L. Díaz	3	Mocho	54	11	Firmament	Monjita	B. Encalada
C. Quezada	A. Vásquez	4	Bimbo	53	3	Bis	Rima	Olmué
D. Sandoval	J. Araya	5	Blue Smoke	52	2	Badruddin	Sin Nicotina	E. Bouquet
E. Villaseca	V. González	6	Faucigny	52	7	Milímetro	Incidencia	Limited
F. León	N. N.	7	Nelson	50	8	Nid d'Or	Carintia	L. Valdés O.
C. Muñoz G.	J. F. Marchan	8	Fámula	49	10	Stockwell II	F. de Chambre	Los Inseparable
E. Cáceres	R. Pacheco	9	Novelty	49	9	Noctovisión	Oferta	Lealtad
J. Miranda	R. Zamudio	10	Bárbaro	48	4	Torpedista	Bakbara	Rogel
E. Sepúlveda	E. Farías	11	Cucaracho	46	5	Isabelino	Ku-Ka	M. Palma

QUINTA CARRERA, a las 3.40 P. M.— 1.600 metros.— Premio FIRMAMENT.— Para caballos de tres años.— Peso: 50 kilos.— Recargo de tres kilos a los ganadores de dos o más carreras.— Recargo extra de tres kilos a los ganadores de carrera clásica o especial.— Inscripción: $ 80.— Premios: $ 16.000 al 1.o, $ 6.400 al 2.o, $ 3.200 al 3.o y $ 800 al 4.o.

S. Encina	E. Castillo	1	Kunihiko	53	6	Samuray	La Pluma	B. Jorquera
J. Cavieres	O. Ulloa	2	Sorpresa	53	7	Macón	Sor Fermina	P. Rojas
J. Cavieres	L. Díaz	3	Santuzzo	50	3	Duraznito	Santuzza	San Tem
C. Muñoz	A. Vásquez	4	Cockney	52	5	Congreve	Rasta	C. Muñoz
J. Medina	P. Flores	5	Guincho	52	1	Hudson	Guirnalda	Las Acacia
J. Medina	L. Jara	6	Pulgarcito	50	11	Noctovisión	Sal de Oro	J. Medina
F. Peralta	H. Cariceo	7	Naxos	52	12	Zambo	Lesbia	Los Cuatro
F. Peralta	N. N.	8	Dicky	50	9	Milímetro	Betty Boop	Audrey Voller
J. Bustamante	O. Vergara	9	Pacto	52	2	Parlanchín	The Alliance	M. de Bustaman
S. Miceli	E. Farías	10	Colmena	53	8	Darién	Abeja	S. Miceli
E. Fuentes	H. Cariceo	11	Baco	50	10	Bossuet	Caramba	S. Bárbara
S. Fuentes	J. Díaz	12	Gentileza II	50	13	Sparus	Gentlewoman	Chantilly
A. Gómez	V. González	13	Haitiano	52	4	Corn Belt	Haití	Peteroa

SEXTA CARRERA, a las 4.20 P. M.— 1.800 metros — Premio CLUB HIPICO.— Clásico.— Para caballos de tres años y más.— Peso de reglamento.— Inscripción: $ 240.— Ratificación: $ 360 el lunes 13 de septiembre.— Premios: $ 60.000 y un objeto de arte donado por el Club Hípico de Santiago al 1.o, $ 24.000 al 2.o, $ 12.000 al 3.o, $ 3.000 al 4.o y $ 6.000 al criador e importador del ganador.

J. Cavieres	O. Ulloa	1	Carnaval	59	3	Hunter's Moon	Servilia	E. Lyon
J. Cavieres	J. F. Marchan	2	Choker	59	1	Codihué	Culata II	La Divisa
D. Sandoval	J. Araya	3	Hinderer	59	5	Hunter's Moon	Oportuna	E. Bouquet
J. Bustamante	O. Vergara	4	Malayo	59	2	Himalaya II	Barceloneta	M. de Bustaman
C. Muñoz G	R. Donoso	5	Wellington	59	4	Nid d'Or	Cut and Go	R. Vergara

SEPTIMA CARRERA, a las 5.00 P. M.— 1.700 metros. — Premio POLLA DE POTRILLOS.— Clásico.— Para potrillos de tres años, nacidos en Chile.— Peso: 56 kilos.— Inscripción: $ 600 en cuatro cuotas: $ 60 el 28 de febrero de 1942; $ 120, el 31 de diciembre de 1942; $ 180, el 28 de febrero de 1943 y $ 240, el lunes 13 de septiembre.— Además, cada potrillo que corre, pagará una cuota de $ 500, que se agregará a los premios en la siguiente forma: 80 o|o al 1.o y 20 o|o al 2.o.— Premios: $ 70.000 al 1.o; $ 28.000 al 2.o; $ 14.000 al 3.o; $ 3.500 al 4.o y $ 7.000 al criador o importador del ganador.

G. Valenzuela	J. Carrasco	1	Bizantino	56	15	Heidelberg	Solapada	Los Notros
A. Jacial	F. Santander	2	Borgoñón	56	12	Broadwalk	Gran Flauta	Borgoñón
M. Barrera	R. Zamudio	3	Dichato	56	10	Bacchus Rex	Dakota	H. Henríquez
F. Peralta	L. Díaz	4	Dicky	56	2	Milímetro	Betty Boop	A. Voller
A. Locci	O. Vergara	5	Haakón	56	5	The Font	Haridelle	Renato Labbé
M. Barrera	C. Cruz	6	Mar Rojo	56	1	Duraznito	Caleta	M. Barrera
L. A. Figueroa	R. Donoso	7	Meyerling	56	6	The Font	Mythology	Carcajada
A. Locci	J. Araya	8	Monte Aguila	56	9	Luisillo	Mareva	Valparaíso
M. Barrera	G. Sarmiento	9	Nácar	56	8	Ilión	Dama de Trébol	A. Bárbara
C. Muñoz G.	A. Vásquez	10	Plutarco	56	13	Nid d'Or	Pomerania	C. Muñoz G.
Juan Medina	N. N.	11	Pulgarcito	56	7	Noctovisión	Sal de Oro	Juan Medina
C. Covarrubias	E. Castillo	12	Quemarropa	56	4	Disarmament	Quemazón	Santa Isabel
Juan Cavieres	J. Marchant	13	Relincho	56	11	Iturbide	Alaria	La Divisa
Juan Cavieres	O. Ulloa	14	Rey Perico	56	14	Corn Belt	Vanidosa II	Villa Alegre
G. Valenzuela	F. Gómez	15	Sto. Domingo	56	3	Negrero	Sans But	G. Valenzuela

OCTAVA CARRERA, a las 5.45 P. M.— 1.300 metros.— Premio FOUCHE.— 2.a Serie.— Para caballos ganadores de cuatro años y más y que no hayan ganado más de $ 120.000.— Handicap.— Inscripción: $ 60.— Premios: $ 12.000 al 1.o; $ 4.800 al 2.o; $ 2.400 al 3.o y $ 600 al 4.o.

R. Astudillo	R. Bustamante	1	Radical	57	5	Kodak	Corrompida	B. Lagos
G. Valenzuela	F. Gómez	2	Mayoral	56	9	Norton	Sangria	G. Valenzuela
C. Covarrubias	E. Castillo	3	Carmita	55	3	Blandonian	Zurda	Ja Lu
J. D. Muñoz	E. Asenjo	4	Norfolk	55	14	El Maestro	Noruega	J. D. Muñoz
J. D. Muñoz	C. Cruz	5	Los Tiempos	49	10	Hat Trick	La Nación	Melosillas
M. Barrera	R. Zamudio	6	Mitroki	54	12	Chaffinch	Monina	Manuel Palma
H. Vigoroux	R. Madariaga	7	Copa Rusa	52	15	Minué	Vilma	H. Vigoroux
U. Verdugo	N. N.	8	La Dolorosa	52	6	Transcendente	Bandolera	Ranita
E. Fuentes	N. N.	9	Liverpool	51	13	Schopenhauer	Lujuria	E. Fuentes
D. Sandoval	J. Araya	10	Peruana II	51	8	Barranquero	Peña	El Canelo
R. Cárdenas	N. N.	11	Tonada	51	22	Oakland	Tardanza	Santa Anita
José Cuevas	No corre	12	Abrojito	50	4	Pinchazo	Arrabalera	G. Casabonne
Edo. Inda	M. Reyes	13	Transmarino	50	20	Trampiato	Aguademar	Alegría
C. Muñoz G.	A. Vásquez	14	Bohemio	49	21	Salerno	Bohemienne	Bohemio
C. Muñoz G.	N. N.	15	Pin	49	23	Apple Jack	Peruana	Pin Pon
F. León	N. N.	16	Quintulén	49	19	Campeón	Quintu-llanca	J. B. Ourtau
A. Breque	J. F. Marchan	17	Retreta	49	16	Bacchus Rex	Parlamentaria	Wanda
C. Quezada	N. N.	18	La Real	48	11	Signum	Pubilleta	Carlos Garcé
A. Echeverría	N. N.	19	Calatrava	47	2	Aretino II	Redundancia	San José
J. Cappó	G. Alcaide	20	Derviche	47	24	Aretino II	Redundancia	San Antonio
Silvio Miceli	C. Cruz	21	Honorio	47	1	Citoyen	Pomaré	Silvio Miceli
Juan Carrasco	L. Jara	22	Lucrecia Borgia	47	18	Nid d'Or	Antioquia	Don Calixto
A. Amaro	E. Farías	23	Parisina III	47	17	Trigal	Piquichina	Julio Alvarez S.
R. Gómez	J. Gaete	24	Qué Terrible	47	7	Homobono	Ducienne	Rina

NOVENA CARRERA, a las 6.35 P. M.— 1.300 metros. — Premio FALKLAND.— 3.a Serie.— Para caballos ganadores de cuatro años y más y que no hayan ganado más de $ 120 000.— Handicap.— Inscripción: $ 55.— Premios: $ 11.000 al 1.o; $ 4.400 al 2.o; $ 2.200 al 3.o y $ 550 al 4.o

C. Muñoz G.	R. Donoso	1	Yipi	58	24	Iago	Hospiciana	Pin Pon
C. Muñoz G.	A. Vásquez	2	Dawn	55	3	Aretino II	Oculta	Corral Jackson
Silvio Miceli	Ab. Silva	3	Chinelas	57	4	Sandals	Knock	Panchote
A. Castro	C. Cruz	4	Tartanera	57	27	L'Oriflamme	Tartana	L. Alvarez C.
Jorge Carrasco	P. Flores	5	Cicadeo	56	1	Air Raid	Cicely	Lamifún
H. Gutiérrez	H. Cariceo	6	Fruslería	55	19	Cocles	Fanciulla	Las Catas
E. Scaia	R. Bustamante	7	Dernier Cri	54	26	Noctovisión	La Moda	San Miguel
C. Quezada	M. Quezada	8	Estratósfera	54	16	Firmament	Tuzla	Ollimaraj
C. Quezada	H. Quezada	9	Farsante	49	5	Luisillo	Friguda	E. Larraín
C. Quezada	E. Farías	10	Valencia	47	20	Hat Trick	Vislumbre	Cruz del Sur
R. Duque	E. Castillo	11	Jafet	53	18	Mineral	Japónica	Rafael Duque
R. Astudillo	G. Toro	12	Kosake	53	12	Kodak	Agua Fuerte	B. Lagos
David Yáñez	F. Santander	13	Lady Fair	53	7	Parlanchín	Ladylike	Rocas
Raúl Allen	O. Vergara	14	Vindicador	53	22	Impetuoso II	Vanidosa	19 de Marzo
R. Rabello	C. Moreno	15	Disparo	52	6	Disarmament	Pedrada	C. Covarrubias
A. Muñoz	J. F. Marchan	16	Es el Colmo	52	29	El Ocho	Buenaventura	Opelito
S. Ponce	V. González	17	Pirata	52	23	Statuto	La Socia	El Socio
Luis Navarro	J. Olivares	18	Pulpetón	52	15	Sol Naciente	Custodia	Norte Chico
N. Peralta	N. N.	19	Centauro	51	17	Martín García	Circasia	San Alberto
D. Sandoval	J. Araya	20	Paunero	51	10	Plutarco	La Bailarina	Daniel Sandoval
J. Bustamante	N. N.	21	Altamar	50	25	Duraznito	Madamita	Andrea
L. A. Orellana	L. Orellana	22	Colliguay	50	2	Joy Bird	Gertrudis	Rogelio Lara
C. Rodríguez	J. Ortiz	23	Enemigo	50	9	Payaso	Esa Sí	Luis Ossa C.
J. D. Muñoz	N. N.	24	Malstrom	50	28	Poor Chap	Mi Linda II	Melosillas
A. Jacial	N. N.	25	Panguipulli	49	14	Bacchus Rex	Parlamentaria	Teófilo Jacial
Juan Costantini	L. Pérez	26	Ronda	49	32	Macón	Rosa Té	R. K. de Costa
Pedro Bagú	J. Becerra	27	Bombón	48	13	Hermann Goos	Adare	Pelequén
A. Zúñiga	N. N.	28	Oleaje	48	21	Firmament	Sal y Agua	A. Zúñiga
F. Guerra	N. N.	29	Ventosilla	48	31	Sir Berkeley	Venturosa	Violeta
L. A. Figueroa	J. Díaz	30	Claudina	47	11	Sel d'Or	Portiere	M. Santapau
D. Pérez	L. Jara	31	Comoleocurre	46	8	El Ocho	La Tercera	Enrique Valen.
J. Cappó	R. Pave	32	Qué Hubo	46	30	Bossuet	Querella	San Antonio

Nuestro favorito Taltal se adjudicó el clásico Pedro del Río T. corrido ayer en el H. Chile

Los chubascos que cayeron en la tarde de ayer restaron algo de brillo a la reunión hípica del Hipódromo Chile, a presenciar cuyo desarrollo acudió el numeroso público que siempre se da cita en la Palma con motivo del 19 de Septiembre.

El clásico "Pedro del Río Talavera", compromiso básico, había reunido un lote de espléndidos caballos de los cuales el público hizo favorito a Latigazo impresionado tal vez por la forma excelente en que siempre ha actuado en este hipódromo, quedando Corinto con la segunda cotización.

El resultado de la carrera estuvo de acuerdo con la teoría de la mayoría de la prensa que, como nosotros, hizo su recomendado a Taltal que confirmó una vez más su alta clase derrotando en buen estilo a Latigazo.

POR ¾ DE CUERPO AVENTAJO A LATIGAZO, A CINCO CUERPOS DEL CUAL REMATO TERCERO CORINTO.—EN LAS CARRERAS RESTANTES LOS GANADORES FUERON: WATERFALL, MIRYAM ($ 141), NINFA, BOCHORNOSO, ATATURK ($ 68.80), QUE MAS QUIERE, ARISCO Y ES EL COLMO

RELACION, RESULTADOS Y NOTICIAS DIVERSAS

DESARROLLO

El campo quedó libre en muy buen momento y Latigazo se adueñó inmediatamente de la delantera seguido por Taltal a cuyas grupas quedaron Golden Chimen y Adelita mientras Chiloé apuraba por el lado exterior y rápidamente ganaba terreno, para colocarse antes de la primera curva que fué tomada por Latigazo con tres largos sobre Taltal que precedía a Chiloé, Golden Chimes y Adelita. En último término quedó Corinto.

Chiloé siguió avanzando tan pronto pisaron la recta por primera vez y frente al disco Latigazo le llevaba sólo un cuerpo, mientras Taltal, pidiéndole rienda a su jockey se ubicaba tercero a tres largos encabezando el segundo grupo que integraban Golden Chimes y Adelita. Después de éstos en fila indiana, Faraón, Leicester que luego pasó al tordillo, Control y último Corinto.

En el codo que queda pasado la meta, Chiloé se apareó al puntero, pero Latigazo no cedió su colocación y siguió marcando tren fuerte y parejo, mientras Taltal se mantenía en una prudente expectativa delante de Leicester, Golden Chimes, Adelita y los restantes de los cuales era siempre Corinto el que cubría la retaguardia.

Poco antes de llegar al codo de los 900, la carrera entró a su fase más interesante. Castillo que conducía a Taltal consideró prudente reducir el claro que le llevaba el leader en el cual adivinó desde temprano a su peor enemigo y dejando atrás a Chiloé se acercó rápidamente al leader que continuaba en acción llena de pujanza, mientras Corinto mejoraba de colocación y Leicester ganaba terreno a expensa de su compañero Chiloé que a esa altura de la prueba dió por cumplida su misión.

A la altura del bosque, Taltal se apareó a Latigazo y junto con él cubrió unos doscientos metros, despegándose ambos no menos de cinco cuerpos sobre Leicester y Corinto que ya venía cuarto poco antes de llegar a la curva final, tomó resueltamente la dirección de la carrera, plegándose hacia la palizada interior.

El hijo de Hunter's Moon, apenas pisaron la recta decisiva, recibió la caricia del látigo pues Castillo, atento a toda contingencia miró por debajo del brazo que Latigazo volvía a la carga. Los demás venían muy lejos y en la corta recta del Hipódromo es muy difícil descontar tres o más cuerpos a un caballo de la categoría de Taltal.

Frente a las galerías Taltal llevaba más de un cuerpo a su perseguidor, pero sea porque Latigazo llega mejor que él a la distancia, sea porque la brusca pasada a la delantera frente al bosque le hubiera restado energías, es el hecho que las distancias comenzaron a acortarse nuevamente y la fusta cayó implacable sobre ambos adversarios que, dando de sí todo lo que tenían, defendían uno su situación de privilegio y pugnaba el otro por darle alcance.

Taltal, demostrando esa guapeza que ha puesto en evidencia en más de una oportunidad, pudo detener el avance postrero de su adversario que cayó con todos los honores y hubo de conformarse con escoltarlo a 3|4 de cuerpo.

El tercer lugar a cincos cuerpos, lo obtuvo Corinto delante de Leicester que remató a medio cuerpo del tercero. 5.a Adelita a tres cuerpos; sexto Faraón, 7.o Golden Chimes, penúltimo Control que iba manifiestamente fuera de handicap y último Chiloé.

LAS PRUEBAS ORDINARIAS

Dió comienzo al programa, la carrera de eliminación en donde nuestro recomendado Waterfall derrotó por cabeza a Bettina que estaba poco cotizada.

Bettina fué la primera en destacarse a la delantera pero luego fué substituída por Mala Racha que le tomó un cuerpo, mientras en tercer lugar actuaba Cupertina con pequeña ventaja sobre Némesis que corría algo abierta. Los restantes muy agrupados y Fom al fondo.

En la curva final, Waterfall ganó terreno deslizándose por el lado interior y tan pronto pisaron la recta fué sacado por tercera línea en busca de Bettina que había dejado atrás a Mala Racha logrando darle caza muy cerca del disco en donde la precedió por cabeza. El tercer lugar a cuerpo y medio lo conservó Mala Racha, delante de Ceremoniosa.

MIRYAM EN LA SEGUNDA

Por la sorpresa de Miryam se resolvió la segunda carrera reservada a potrancas de tres años no ganadoras en donde una mala partida dejó fuera de opción a Francachela que aún no se había acercado a las cintas, cuando se hizo el pique.

Bailarina apareció al frente y tomó pequeña ventaja sobre Pentalfa quedando tercera Mar Salada y a continuación Miryam Boina Vasca, Forastera y las restantes como las circunstancias lo permitían, pues varias movieron con desventaja.

A la altura de los 900, Mar Calada pasó a marcar rumbos seguida por Miryam, Pentalfa y Boina Vasca que siguió avanzando hasta llegar a la recta casi en una línea con las delanteras.

Frente a las galerías, Miryam presentó lucha a Mar Salada a la que dominó tras breve lucha derrotándola por un cuerpo; el tercer lugar a dos cuerpos lo conservó Boina Vasca que en la misma raya fué empatada por Santanderina, que atropelló fuerte al final. 5.a Perfumadita, 6.a Pentalfa, 7.a Sinforosa, y última Leontina.

NINFA EN LA TERCERA

De punta a punta ganó Ninfa la tercera carrera, de análogas bases a la anterior, en donde estaba cotizada favorita.

En buen momento vino la largada destacándose inmediatamente Ninfa a la descubierta seguida por Katita, Kokurukay, Amazona, Bahama e Inquietud, mientras en último término quedaban Piñufla y Nevada.

Poco antes de la curva, Kokurukay emparejó a Katita mientras Ninfa seguía a la descubierta en cómoda acción.

La recta final fué un galope de ejercicio para la puntera que plegada en su acción siguió fácil al disco que cruzó con 3|4 de cuerpo sobre Kokurukay, que precedió por un largo a Katita; 4.a Bahama; 5.a Flecha y última Nevada, que reventó en sangre.

BOCHORNOSO EN LA CUARTA

Nuestro favorito Bochornoso que lo fué también del público, se impuso en la cuarta carrera, condicional para caballos ganadores de una sola carrera.

En buen momento se alzaron las cintas, apareciendo luego Molinero a la descubierta el que tomó un cuerpo sobre Pirque, Aguilucho y Bochornoso que corrían casi en una línea, quinto Yacaré y los restantes escalonados con War Friar a retaguardia.

Con pequeñas variantes en el orden de los delanteros llegaron al bosque en donde Bochornoso se colocó segundo, maniobra que imitó Lord Brain, desembocando en segundo y tercer término a la recta a las grupas del puntero.

Frente a las galerías, Bochornoso se desprendió al frente, y en firme acción siguió al disco que cruzó cuando llevaba dos cuerpos sobre Lord Brain, que por 3|4 de cuerpo aventajó a Aguilucho; 4.o War Friar que avanzó muy tarde; 5.o Molinero, 6.o El Pelaíto, 7o. Combate y último, Yacaré.

ATATURK, EN LA QUINTA

Una laboriosa victoria consiguió Ataturk en la quinta carrera, tercera serie de los compromisos sobre 1.200 metros.

En buena forma fué puesto en carrera el numeroso grupo apoderándose Ataturk de la delantera vigilado por Raulidora, quedando tercera Bochinchera delante de Tresillo, Voilá y los restantes que actuaban muy agrupados, viéndose último Cholqui, que fué cruzado a poco de partir.

En la forma expuesta y sin que se registraran grandes cambios llegaron a la recta en donde Ataturk recibió la ofensiva de Raulidora con la que se empeñó en reñida lucha avanzando al final Tresillo por el lado interior el que luego quedó casi en una línea con ellos.

Ataturk se defendió valientemente hasta el disco que cruzó cuando lograba medio pescuezo sobre Raulidora que, por igual distancia precedió a Tresillo; cuarta Austríaca; 5.a Jean Harlow; 6.a Cholqui; 7.o El Trece; 8.a All Right y última Desconfianza.

QUE MAS QUIERE, EN LA SEXTA

Antes del clásico se disputó una competencia de dos mil metros en donde el ganador fué Qué más Quiere, que se impuso sobre sus enemigos desde la partida.

Definidas las posiciones, Qué más Quiere tomó decididamente la dirección de la carrera y se cortó dos cuerpos sobre Kibir, tras el cual venía Mayólica y luego Manantial, que actuaba excesivamente sujeto por su piloto; luego corrían China, La Elma, Atelier, Tourbillon y Empeño, abrigándose en los lugares de retaguardia Stentarello y Tangerino, orden en que desfilaron por primera vez frente al disco y tomaron la recta opuesta.

Sin variantes en el orden siguió su curso la carrera hasta la altura del bosque, en donde Manantial pasó al segundo puesto, siempre excesivamente sujeto por su jinete que le venía gastando al freno sus mejores energías, avanzando también Atelier, La Elma y Stentarello, que a esa altura tomó contacto con el grupo de avanzada, relegando al último puesto a Luzbel, que renunció a la lucha.

Qué más Quiere desembocó a la recta cortado dos cuerpos sobre Manantial que trató de acercársele, pero el leader lo despidió al simple maquineo de su jinete y al galope siguió al disco que cruzó cuando llevaba 3 cuerpos sobre Atelier que en su avance dominó también a Manantial, que finalizó a cuerpo y medio de él. Cuarta La Elma, 5.o Stentarello, 6.o Empeño, 7.o Cerberus, penúltimo Tangerino y último Luzbel, que se mancó, y cuyo jinete tuvo que desmontarse a su regreso al pesaje.

ARISCO EN LA PENULTIMA

Nuestro recomendado Arisco se impuso casi de punta a punta en la penúltima carrera, 1.a serie de los compromisos de velocidad.

Bellaco estuvo breve trecho a la delantera, pero luego fué desalojado por Arisco que tomó un cuerpo sobre él y Martincito, que venían casi en una línea; cuarto Mussolini delante de Beguibelta, La Dolorosa, Camperita y los restantes como las circunstancias lo permitían, con Cucaracho al fondo.

El leader, sin dar ni pedir cuartel imprimió fuerte tren a la carrera, que le permitió desembocar al tiro derecho cortado dos cuerpos sobre Martincito que durante toda la recta trató de acercársele, pero que en todo momento se vió incapaz para él y sólo logró escoltarlo a dos cuerpos.

El tercer lugar a medio cuerpo lo consiguió Beguibelta, delante de Los Tiempos y Negrita.

ES EL COLMO, EN LA DE CLAUSURA

Por amplio márgen se impuso Es el Colmo, en la prueba de clausura, derrotando a Ambrosía, Deana Durbin y Sephora.

A poco de partir rodó el jinete de Kosake, mientras Ambrosía se apoderaba de la vanguardia y tomaba un cuerpo sobre Es el Colmo, tras el cual se escalonaron Isócrates, Panguipulli, Babor y Evocación, cerrando el paso Atacalco, que no abandonó esta colocación en todo el recorrido.

Frente al bosque, Kosake que corría sin jinete obligó a varios de los que actuaban en el segundo lote, a ser levantados, y rápidamente se colocó en una línea con Ambrosía que venía asediada de cerca por Es el Colmo.

En la recta, este último pasó a la punta y tomó dos cuerpos a Ambrosía, a la que derrotó en buen estilo por tres cuerpos. El tercer lugar a dos cuerpos lo obtuvo Deana Durbin delante de Sephora; 5.o Thunder Boy; 6.o Sultán; 7.o Panguipulli 8.o Isócrates y último Atacalco.

NOTICIAS DEL COMISARIATO DEL HIPODROMO CHILE

SEPTIEMBRE 19 DE 1943

1.a Carrera.— Recamó L. Jara (Fom), contra E. Farías (Leónica), por cargarlo en los primeros 300 metros. Casual.

2.a Carrera.—Recamó J. Díaz, (Leontina), contra M. Quezada (Francachela), por estrellarlo a los 200 metros corridos. Casual.

Reclamó V. 2.o Jara, (Buena Billa) contra C. Moreno (Amor Mío), por estrellarlo en la partida. Se suspendió a C. Moreno, por una reunión.

Se presentó el preparador y propietario de Francachea, J. Cappó dando cuenta de haber quedado disconforme con la carrera de la yegua, y exhibió el juego hecho.

Se multó en $ 100.— al preparador Urbano Verdugo por no presentar los compromisos de monta oportunamente.

3.a Carrera.— Reclamaron E. Castillo, (Bahama), contra F. Marchant (Inquietud), y éste contra B. Sánchez (La Tregua) por estrellarlos en la partida. Casual.

Se presentó L. Pérez a dar cuenta que "Nevada" reventó en sangre en el curso de la carrera, lo que fué confirmado por el Veterinario Oficial.

5.a Carrera. — Reclamaron M. Quezada, (Qué Hubo), contra L. Galaz (Hibou), éste contra F. Gómez (All Right) y éste contra J. Ortiz (Yacantó). Casuales.

Reclamó J. Ortiz (Yancantó) contra H. Jara (Tresillo), por cargarlo a la altura de los 900 metros. Se suspendió a H. Jara, por una reunión.

Reclamó J. González, contra F. Marchant (Bochinchera) por estrelarlo en la partida y contra E. A. Vásquez, por cargarlo en la tierra derecha.

Reclamó J. F. Marchant (Bochinchera), contra E. A. Vásquez (Raulidora) por estrellarlo en la partida. Se suspendió a E. A. Vásquez, por dos reuniones

Se presentaron E. Castillo y E. Asenjo dando cuenta que Cutty Sark y Correggio tuvieron tropiezos en la partida.

6.a Carrera.— Se presentó J. Araya dando cuenta que "Luzbel", se mancó en el curso de la carrera.

7.a Carrera.— Reclamaron E Castillo (Taltal), contra L. A. Díaz (Chiloé), por cargarlo a la altura de los 900 metros.

J. Araya (Goldén Chimes) contra F. Marchant (Leicester), éste contra E. Castillo (Taltal) O. Ulloa (Corinto), contra F. Marchant (Leicester), por cargarse a la altura de los 900 mts.

Se suspendió a E. Castillo por tres reuniones.

8.a Carrera.— Reclamó J. Ortiz (La Real), contra E. Gómez, (La Dolorosa), por cargarlo a los 200 metros corridos. Desestimado.

8.a Carrera.—A petición del Presidente de la Soc. Hípica "Luis Cousiño" y en homenaje al aniversario patrio la Junta acordó indultar a los jinetes suspendidos hasta el 18 del actual inclusive.

Se amonestó a los preparadores A. Henríquez, y D. Galaz por no presentar sus pupilos al examen veterinario.

Reclamó M. Quezada (Sultán), contra E. Farías, (Es El Colmo), por estrellarse en la partida. Casual.

Se presentó L. Pérez dando cuenta que Isócrates estaba atravesado en el momento de dar la partida.

El señor Juez de partida suspendió al caballo "Isócrates" por 4 reuniones por mañosear en las huinchas.

RESULTADOS GENERALES DE LAS CARRERAS DE AYER (P. REGULAR)

PRIMERA CARRERA.— 1.400 metros.— $ 9.000 al 1.o

		G.	P.
1.o	WATERFALL 51, L. Pérez	4104	1904
2.o	Bettina 46, J. Díaz	407	250
3.o	Mala Racha 46, R. Pacheco	598	436
4.o	Ceremoniosa 46, P. Jaime	162	182
	Chritsmas 54, V. Jara	1692	1105
	Cupertina 52, M. Reyes	1180	516
	Nemesis 51, R. Zamudio	4784	2139
	Jeune Fille 50, J. Olivares	1168	565
	Oportunista 46, H. Miranda	952	442
	Fom 46, L. Jara	381	304
	Leónica 46, L. Jara	740	443
	Pedalera 46, L. Valencia	638	267
		16806	8549

Ganada por cabeza; el 3.o a 1 1|2 cuerpos.
Tiempo: 1.30 3|5.
Preparador: J. B. Costantini.
No corrieron: El Ranchero, Relem, Clipper, Mariquina, Monte Plata y Barcelona.
Dividendos: $ 17 y 9; 35; 22.40.

SEGUNDA CARRERA.— 1.200 metros.— $ 14.000 al 1.o

		G.	P.
1.o	MYRIAM 54, L. Pérez	1145	854
2.o	Mar Salada 54, G. Sepúlveda	1363	669
3.o	Santanderina 54, R. Pavez	1905	1262
3.o	Boina Vasca 54, J. Marchant	16273	6488
	Amor Mío 54, C. Moreno	219	119
	Bailarina 54, G. Toro	645	384
	Buena Villa [illegible], V. Jara	186	108
	Fosforera 54, H. Jara	1256	804
	Francachela 54, M. Quezada	9742	3866
	Golda 54, J. Villa	1620	782
	Leontina 54, J. Díaz	170	266
	Maniática 54, J. Ortiz	235	125
	Pentalfa [illegible] R. Pacheco	2648	1150
	Perfumadita 54, M. Reyes	761	451
	Sinforosa 54, J. F. Vidal	563	401
	Viudita 54, R. Madariaga	237	200
		38968	18380

Ganada por 1 cuerpo; los 3.os en 2 cuerpos.
Tiempo: 1.16 1|5.
Preparador: J. B. Costantini.
No corrieron: Chanzoneta, Ocurrencia y Santa Elena.
Dividendos: $ 141 y 16; 19; 8.60; 5.60.

TERCERA CARRERA.— 1.200 metros.— $ 14.000 al 1.o

		G.	P.
1.o	NINFA 54, F. Vidal	13625	7075
2.o	Kokurukay 54, R. Zamudio	4127	1867
3.o	Katita 54, M. Quezada	5619	2672
4.o	Bahama 54, E. Castillo	2986	1473
	Amazona 54, Ab. Silva	1235	570
	Boogie Woogie 54, G. Retamal	581	257
	Flecha 54, J. González	2626	1008
	Inquietud 54, J. Marchant	5992	2548
	Insípida 54, M. Reyes	211	130
	La Tregua 54, B. Sánchez	130	261
	Mitzi 54, O. Vergara	1354	572
	Nevada 54, L. Pérez	357	210
	Piñufla 54, E. Farías	435	279
		39678	18922

Ganada por 3|4 de cuerpos; el 3.o a 1 cuerpo.
Tiempo: 1.16 2|5.
Preparador: D. Sandoval.
No corrieron: Begoña, Guanta, Kanaka, Mollera, Nobleza.
Dividendos: $ 12 y 6; 8.60; 7.60.

CUARTA CARRERA.— 1.400 metros.— $ 14.000 al 1.o

		G.	P.
1.o	BOCHORNOSO 56, G. Sepúlveda	18798	6064
2.o	Lord Brian 56, C. Cruz	15521	8140
3.o	Aguilucho 56, E. Asenjo	2338	1042
4.o	War Friar 56, G. Alcaide	4449	2095
	Bío Bío 56, F. Gómez	1828	846
	Combate 56, E. Castillo	3625	1712
	El Pelaíto 56, V. Jara	1856	1020
	Molinero 56, L. Pérez	6412	2978
	Yacaré 56, C. Moreno	1545	888
		62298	27290

Ganada por 2 cuerpos; el 3.o a 3|4 cuerpos.
Tiempo: 1.29.
Preparador: A. Muñoz.
No corrieron: Afortunado, Baco, Haakón, Italo Suizo.
Dividendos: $ 13.80 y 7; 6.60; 16.80.

QUINTA CARRERA.— 1.200 metros.— $ 11.000 al 1.o

		G.	P.
1.o	ATATURK 51, V. González	5391	1733
2.o	Raulidora 48, A. Vásquez	2921	1336
3.o	Tresillo 53, H. Jara	2391	1401
4.o	Austríaca 52, L. Pérez	2446	1501
	Que Hubo 56, M. Quezada	4480	1738
	Cutty Sark 55, E. Castillo	4596	1649
	Desconfianza 55, H. Vergara	1761	664
	Espiga 55, J. González	1214	644
	Correggio 54, E. Asenjo	23822	7858
	All Right [illegible] F. Gómez	4755	2254
	Bochinchera 51, J. Marchant	11047	4413
	Jean Harlow 51, R. Madariaga	2687	1215
	El Trece 49, E. Farías	5018	2009
	Voilá 49, J. Díaz	2761	1133
	Cholqui 48, R. Cabrera	6980	2988
	Hibou 46, L. Galáz	3062	1029
	Noctorella 46, R. Pacheco	2649	1389
	Yacanto 46, J. Ortiz	1123	588
		89804	35527

Ganada por 1|2 pescuezo; el 3.o a 1|2 pescuezo.
Tiempo: 1.15.
Preparador: R. Allen.
No corrieron: Desenvuelta, Abanico, Baron Olaf, Beta, El Aguila, Hullabaloo e Islandia.
Dividendos: $ 68.80 y 29; 33.20; 34.40.

SEXTA CARRERA.— 2.000 metros.— $ 18.000 al 1.o

		G.	P.
1.o	QUE MAS QUIERE 46, C. Cruz	8090	2593
2.o	Atelier 55, O. Ulloa	13010	4864
3.o	Manantial 50, A. Vásquez	13278	3110
4.o	La Elma 46, R. Pacheco	3174	1483
	Stentarello 60, J. Olivares	8855	3480
	Luzbel 51, J. Araya	6289	2578
	Empeño 50, J. Marchant	8659	3946
	Mayólica 49, F. Vidal	2756	1222
	Cerberus 46, J. Ortiz	1744	989
	China 46, H. Miranda	900	521
	Kibir 46, J. M. Carrasco	2069	917
	Maroñas 46, L. Jara	4196	1888
	Ruthy 46, E. Farías	3883	1564
	Tangerino 46, J. Díaz	1919	1435
	Tourbillón 46, L. A. Díaz	10151	3825
		88883	36437

Ganada por 3 cuerpos; el 3.o a 1 1|2 cuerpos.
Tiempo: 2.10.
Preparador: A. Muñoz.
No corrieron: Pedro de Valdivia, La Simpática, Luvemburgo, Lealtad, Chiguaihue, Mitaita.
Dividendos: $ 45.60 y 16.40; 11; 10.80.

SEPTIMA CARRERA.— 2.400 metros.— $ 80.000 al 1.o (Clásico).

		G.	P.
1.o	TALTAL 57, E. Castillo	14553	8501
2.o	Latigazo 53, P. Flores	22606	7202
3.o	Corinto 60, O. Ulloa	22334	5016
4.o	Leicester 55, J. Marchant	13788	4277
	Chiloé 50, L. A. Díaz	5868	1899
	Faraón 53, O. Vergara	7632	3429
	Golden Chimes 49, J. Araya	9565	3234
	Control II 47, A. Vásquez	4978	2051
	Adelita 46, L. Jara	3486	1783
		104509	37689

Ganada por 3|4 cuerpos; el 3.o a 5 cuerpos
Tiempo: 2.35.
Preparador: C. Covarrubias.
Corrieron todos.
Dividendos: $ 29.80 y 7; 7.40; 8.40.

OCTAVA CARRERA.— 1.200 metros.— $ 15.00 al 1.o

		G.	P.
1.o	ARISCO 50, J. Olivares	13362	4174
2.o	Martincito 51, R. Zamudio	6687	2462
3.o	Beguibelta 46, R. Pacheco	2207	1055
4.o	Los Tiempos 49, L. A. Díaz	5110	1836
	Cucaracho 57, G. Sepúlveda	5864	2042
	Mussolini 55, C. Moreno	2137	863
	La Dolorosa 55, F. Gómez	3908	1718
	Seguida 53, E. Asenjo	8822	2512
	Negrita 52, A. Vásquez	13470	5308
	Angustiado 51, V. González	9629	3466
	Bellaco 51, O. Vergara	6974	2346
	La Real 51, J. Ortiz	5147	2012
	Trampiatito 51, C. Cruz	2609	866
	Camperita 50, L. Pérez	3024	1419
	Parisina 49, E. Farías	3124	1679
	La Pochoca 48, J. Marchant	22156	6714
		112225	40472

Ganada por 2 1|2 cuerpos; el 3.o a 1|2 cuerpo.
Tiempo: 1.14 2|5.
Preparador: L. Navarro.
No corrieron: Mayoral, Radical, Quintulén, Transmarino, La Intrusa, Farenheit, Retreta, Derviche.

NOVENA CARRERA.— 1.200 metros.— $ 12.000 al 1.o

		G.	P.
1.o	ES EL COLMO, 52 E. Farías	19587	5733
2.o	Ambrosía 55, P. Flores	25671	4705
3.o	Deana Durbin 55, L. Jara	2829	944
4.o	Sephora 48, J. Marchant	13527	3991
	Atacalco 56, René Cruzat	1553	928
	Sultán 56, M. Quezada	15128	4006
	Evocación 55, J. Vidal	3501	1198
	Babor 54, E. Castillo	2396	733
	Isócrates 54, L. Pérez	2000	795
	Thunder Boy 52, F. Gómez	8039	2179
	Kosake 51, G. Toro (rodó)	6040	2202
	Panguipulli 49, L. A. Díaz	33779	7041
		117958	35557

Ganada por 3 cuerpos; el 3.o a 2 cuerpos.
Tiempo: 1.15.
Preparador: A. Muñoz.
No corrieron: Wiesbaden, New York, Loncolil, Ahora Sí, Disparo, Enigma, Polairillo, Oleaje y Ventosilla.
Dividendos: $ 25 y 10; 11.40; 36.60.

"Que verde era mi valle"

II

(CONTINUACION)

Gracias a la intervención del pastor y de mi padre, los huelguistas y los patrones llegaron a un arreglo y se reanudó el trabajo tanto tiempo interrumpido. Todos estaban contentos, es decir, todos no, pues habían muchos que sabían que nunca más encontrarían trabajo en su valle, pues había demasiada gente para el trabajo existente.

En todos lados es lo mismo, dijo Owen un día leyendo el diario. En Cardiff hay cientos de desocupados; hay que ir hacia tierras nuevas Padre.

—¿Adónde irán? —inquirió mi padre, azorado.

— A América, padre.

La noticia fué un rudo golpe para nuestra madre, pero se resignó como buena cristiana que era. Aquella noche, después de cenar, cuando todos estuvimos reunidos en torno de la mesa familiar, mi padre leyó un capítulo de la Biblia.

Cuando subió mi madre a darme las buenas noches, sus ojos estaban llenos de lágrimas.

—Yo nunca, nunca te dejaré, madre mía —le dije.

Ella se contentó con estrecharme entre sus brazos.

Una inesperada noticia recibida a la mañana siguiente, puso un poco de alegría en la familia entristecida. Ivor, que tenía una hermosa voz, había formado un pequeño coro en el pueblo que dirigía con todo entusiasmo. No sabemos cómo sucedió, pero lo cierto es, que la fama del coro llegó a oídos de Su Majestad la reina, quien envió a mi hermano mayor, una invitación para que concurriese a cantar con su conjunto en el Palacio de Windsor. Semejante honor, llenó de orgullo a la familia.

Pasaron las semanas y llegó la primavera. Desde mi ventana veía yo la ladera de la montaña que poco a poco, se cubría de flores y estaba convencido de que según lo predijera Gruffyd, pronto llegaría el momento en que podría caminar de nuevo. Una radiante mañana de sol, llegó el pastor sonriente.

—Buenos días, señor Gruffyd —le dijo mi madre al verlo—. Angharad acaba de salir al mercado...

Ruborizándose, él contestó:

—Hoy vengo por Huw... Creo que ha llegado el momento de que camine...

—¿Le parece?...

—Sí, señora, el niño caminará. Lo llevaré hasta la ladera en flor... y allí dará sus primeros pasos, ¿verdad, Huw? —añadió acercándose a mi cama.

Me limité a sonreír embelesado.

Entre mi madre y él me ayudaron a vestir y luego el pastor me llevó alzado hasta el campo florido. Una vez allí, me puso delicadamente sobre mis débiles piernas, y alejándose un poco me tendió los brazos como a una criaturita.

—Prueba, Huw... —me dijo— despacito... ven... ven hacia mí...

En ese instante mi voluntad parecía hallarse totalmente dominada por la del pastor. Sin quitarle los ojos de encima, di unos pasos tambaleantes..., luego otros... hasta que me encontré en sus brazos.

—¡Bravo muchacho! —exclamó haciéndome sentar a su lado sobre un tronco de árbol caído—. Tienes que dar las gracias al Cielo... Eres un privilegiado de Dios, y te envidio... Consérvate siempre puro, Huw...

—¿Y cómo, señor?

—Por la oración. Cuando reces, piensa en lo que dices y pronuncia las palabras con todo fervor... Ellas te darán fuerzas para vencer en la vida... Y ahora, prométeme que tu primer salida será para ir a la iglesia el domingo, a dar gracias al Señor.

—Se lo prometo.

—Bien, levántate ahora... dame la mano, así, camina... yo te ayudaré.

Gran alborozo causó en casa la noticia de mi curación. Angharad trataba por todos los medios de demostrar su agradecimiento al Pastor, pero éste parecía sufrir con sus palabras y huía de su presencia.

En eso hubo un acontecimiento inesperado. El señor Evans, dueño de la mina, vino a ver a mi padre con toda ceremonia para pedirle la mano de Angharad para su hijo Iestyn. A nadie le era muy simpático Iestyn y por ello, nos sorprendió sobremanera que Angharad aceptara ser su esposa.

Las noticias llegaron a oídos del Pastor, y pocos días después, al encontrarse con mi hermana en el camino, se apresuró en felicitarla.

—Haría mejor en no felicitarme —dijo Angharad con tristeza y cierto rencor en la voz.

—Gozará usted de una sólida posición. No le faltará nada... No podría haber elegido mejor.

—Cállese, Gruffyd... bien sabe que es a usted, a quien quiero.

—¡Angharad! —exclamó él, aterrado—. ¡No diga eso! No tenemos derecho de decirlo... ¡Cuántas noches pasé en vela, reflexionando acerca de cuál era mi deber! No podía exigirle a usted que sacrificara su belleza y su juventud compartiendo mi vida pobre y llena de dificultades en el desempeño de mi ministerio... No podía permitir que nuestros hijos, sus hijos, Angharad, sufrieran por falta de recursos... Yo encuentro valor para sobrellevar esta vida en mi mismo trabajo, pero no soportaría que usted sufriera penurias por mi culpa...

Los ojos de Angharad se llenaron de lágrimas. Lo miró largamente y luego le preguntó con voz trémula.

—Dígame... ¿es usted un hombre o... un santo?

—No soy ningún santo, Angharad ... sólo me esfuerzo en hacer mi deber hacia usted...

La boda de mi hermana con Iestyn no fué tan alegre como de la Ivor y Bronwen. Algo parecía flotar en el ambiente, algo que presagiaba una catástrofe.

Una vez que mi hermana hubo partido para Cape Town con su flamante esposo, Gruffyd tomó por costumbre venir diariamente a casa, pues quería prepararme para que pudiera ingresar en la escuela nacional que funcionaba en el pueblo vecino al nuestro.

Cuando tenía tiempo, mi padre compartía conmigo las lecciones del pastor, y trataba de resolver los problemas que Gruffyd me presentaba, lo que hacía encogerse de hombros a mi madre, mientras iba de un lado a otro, ocupada como siempre en los menesteres de la casa.

¿Quién no recuerda el primer día en una escuela nueva? Partí solo, temprano, y caminé a través del valle familiar con una sensación de temor y de satisfacción entremezcladas... Era el primero de mi familia que tenía el privilegio de asistir a una escuela, y me sentía honrado por semejante honor y consciente del deber que me incumbía.

Entré en la clase y todos los niños se volvieron hacia mí. El maestro, Mr. Jonas, con su vara en la mano me miró con semblante severo y de pocos amigos.

—¿Entonces eres tú el nuevo alumno? —dijo.

—Sí, señor —repuse tímidamente.

Me observó de arriba abajo con aire de desaprobación (según supe después, sólo merecían su simpatía los niños de familia pudiente).

—¿De dónde vienes? —inquirió con una mueca de desdén.

—De Cum Rhonda... el pueblo minero.

—¡Un hijo de minero! ¡Y pretenden que haga un sabio de él!... Bien, adelanta y siéntate.

Di unos pasos pero me interrumpió de mala manera.

—¿Dónde aprendiste a caminar? ¿En algún establo? ¡Cierra esa puerta! ¡Zoquete!

Hice lo que me pedía y tomé asiento en el banco que me indicara.

—¿Cómo te viniste con esos botines tan sucios?

—Estaban limpios cuando salí de casa...

Resultaron inútiles mis explicaciones: todo lo que hacía estaba mal hecho y fué para mí un verdadero martirio aquella primera clase. Sin embargo, lo que me esperaba era aun peor. Mis compañeros, advirtiendo la animosidad del maestro, una vez en el recreo, comenzaron a burlarse de mí despiadadamente y se la emprendieron a puñetazos conmigo. De aquella lucha desigual, salí bastante maltrecho y cuando regresé a casa tenía un ojo negro y la nariz aplastada.

Mis hermanos mayores y mi padre me alentaron para que me defendiera a puño limpio y me hiciera respetar, mientras que mi madre se desesperaba viéndome en tan lastimoso estado.

—Vamos, Beth —le dijo mi padre—; el muchacho tiene que pelear para defenderse—. Ianto —exclamó dirigiéndose a mi hermano—. Vé en busca de Dai Bando; él dará lecciones de boxeo a Huw y le enseñará a usar sus puños y a volverse hombre.

Las lecciones de Dai me fueron provechosas; pocos días después, cuando volvieron a atacarme, supe defenderme y llevé la mejor parte en la pelea. Aun no se había levantado del suelo mi contrincante cuando apareció Mr. Jonas, con su famosa vara.

(CONTINUARA)

Ungüento MONTE SANTO
Usado con excelente resultado contra ciertas Eczemas, ronchas, comezón de la piel y del cuero cabelludo, etc.
Caja grande: $ 2.00
Base: Lassor, mentol y alcanfor

TRES FUNCIONES EN EL LAS AGUILAS HUMANAS EL TEATRO CAUPOLI

La Empresa Chilena Cóndor, que tiene la honra de haber organizado este año el circo más completo de la temporada, con un elenco de atracciones mundiales, ha decidido ofrecer hoy tres grandes funciones, a pedido del público que no ha podido ver el espectáculo de los Flyings Bears, por la demanda de entradas que ha dejado a mucha gente sin concurrir al Circo Las Aguilas Humanas. Así, en el día de hoy, último de la celebración de las Fiestas Patrias, la Empresa Chilena Cóndor ofrecerá tres funciones: matinée, ... la presenta... trapecistas ... Flyings Bea... salto mortal ... dos; Rola Ro... daguer, ... los Mills ... familia Mill... Hnos. Salazar ... Muley Kaam... nles y clown... la pista del C... cuales actua... mouth y noche.

"MI CHILE LINDO" HA SIDO PARA ALEJANDRO EN EL BALMACEDA

En vermouth, a las 6 y noche, a las 9.30, la Cía. Revesteril de Alejandro Lira ofrece nuevas representaciones de la revista en 10 cuadros de Lira y Retes, "Mi Chile lindo", en la cual se presentan en un cuadro gitano de mucho valor artístico los astros del baile y la canción española, Maruja Burgos y Mariano Sevilla, contratados especialmente para los espectáculos internacionales del Balmaceda. Participan en los cuadros criollos de esta revista los ... amos de la ... representantes ... nal: Alejandro ... Jorge Sallorenzo ... Nené Donoso ... la canción ... rán, reina de ... y Las Mapuch... cueca y la ... Diego Berly y ... nuevo cuerpo ... por 16 bailar... birá "Siete dí...

HOY
"Siete Días Licencia"
por MAPY CORTES y VIC... MATURE, en el
BALMACE...
Hoy vermouth a las 6; noche
Como un DIGNO BROCHE DE ORO ... LAS FIESTAS PATRIAS, ESTRENA EL MAPOCHINO la superproducción RKO ... RES:
"Siete Días de Lice...
por MARY CORTES, la reina de la rumba ... MATURE, con un elenco de celebridades de Broadway y la radio de EE. UU. y las ... tas de FREDDY MARTIN y CHARLES ... más, en escena, la
"Cía. Revisteril de Alejandro ...
con los reyes de la talla chilena Alejandro ... CA ARCE, JORGE SALLORENZO, GABRI... NENE DONOSO, en la revista estreno:
"MI CHILE LINDO"
con la actuación de los astros del baile y ... ñol, traídos de Buenos Aires:
MARUJA BURGOS y MAR... SEVILLA.
$ 6.00 PLATEA — $ 3.40 BALCON — ...

PROGRAMAS DE RADIO PARA

LUNES 20 DE SEPTIEMBRE DE 1943

C.B. 57 · RADIO SOCIEDAD NACIONAL DE AGRICULTURA

7.30 INFORMATIVO MATINAL.
8.00 CASOS Y COSAS DE CHILE.
Versiones orquestales.
8.30 EL REPORTER "ESSO".
9.00 Obras completas.
9.30 Audición CONTIGO.
10.00 Canciones selectas.
10.30 Pequeñas orquestas.
11.00 Compañía de Teatro Infantil, desde el Teatro Santiago.
12.30 CASOS Y COSAS DE CHILE.
Solistas instrumentales.
12.45 INFORMATIVO DEL MEDIODIA
13.00 Pequeñas orquestas.
13.15 SOBREMESA "MEJORAL".
AMERICA VIEL.
13.30 EL REPORTER "ESSO".
13.35 Solistas instrumentales.
14.00 Millarea la VIRGEN DE ARAUCO.
14.15 Canciones populares.
17.00 CASOS Y COSAS DE CHILE
Desde el Tap Room.
Orquesta de Samuel Rosas.
17.30 HABLA HOLLYWOOD.
17.45 Los famosos del Jazz.
18.00 INFORMACIONES AGRICOLAS
18.15 Solistas instrumentales.
18.45 Versiones orquestales.
19.00 PROGRAMAS DE LA C. B. S.
Comentarios de Víctor Vidal.
19.15 CHARLA S. N. A.
19.25 EL REPORTER "ESSO".
19.30 Orquesta de los Lecuano Cuban Boy's.
20.00 CASOS Y COSAS DE CHILE.
Su corresponsal exranjero.
20.15 LOS QUINCHEROS.
20.30 AUDICIO NYUGOESLAVA.
21.00 Orquesta Vienesa.
21.15 La guerrilla del aire.
21.30 LA SEMANA AL DIA.— C. B. S.
22.00 FRENTE AL CONFLICTO.
22.15 CASOS Y COSAS DE CHILE.
Ester Sor.
22.30 EL REPORTER "ESSO".
22.35 BAILABLES "GUANTE".
23.00 CASOS Y COSAS DE CHILE
Hoy y Mañana.
23.20 POEMA SINFONICO.
"Return Waves", de M. Karlovicz.
Programa del J. B. C. de Londres.
24.00 Término de los programas.

C.B. 130 Radio C.E. 960 La Americana

11.30 Versiones orquestales ligeras.
11.45 INFORMATIVO BBC.
(Retransmisión de un servicio especial).
12.00 Canciones y versiones orquestales ligeras.
12.30 Audición de JAZZ.
12.45 Informativo "El Salto" y TELEMUNDIAL.
13.00 AUDICION GENIOL
Libreto de R. Ríos.
13.30 ACUARELAS ESPAÑOLAS.
Animadores: Dulcinea y Crispín.
14.00 HORA CULTURAL.
Música selecta.
16.30 Selecciones orquestales.
17.00 Selecciones de operetas.
17.30 Solistas instrumentales y versiones orquestales
18.00 Canciones y bailables latinoamericanos.
18.30 Música folklórica latinoamericana.
18.45 AUDICION DE JAZZ.
19.00 Audición cultural de los FF. CC. del Estado.
19.30 Versiones orquestales ligeras.
19.43 INFORMATIVO EL SALTO.
19.45 INFORMATIVO BBC.
(Retransmisión de un servicio especial).
20.00 Clínica Deportiva. Dir. Carlos Cariola.
20.30 Obras completas.
21.00 Canciones selectas.
21.15 Música de cámara.
21.30 Aída Salas — Bernardo Lacasia.
21.45 Versiones sinfónicas.
22.00 Informativo y charla BBC.
(Retransmisión de dos servicios especiales).
22.30 HOMBRES DE AMERICA.
Libreto de Héctor Malvassi.
22.50 Versiones orquestales
23.00 Canciones ligeras.
23.15 Informativo "Reuter".
23.20 Selecciones orquestales.
23.30 EL CLUB DE MEDIANOCHE.
Bailables selectos.

Radio Estación 1.000 1.100 1.200 EL M

MEDIODIA
12.00 MELODIAS BAILABLES.
12.15 Canciones por Carlo Buti.
12.30 Carnet Radial CB. 138.
(Noticias de actualidad ... Deportes, etc.)
12.35 Intermezzo orquestal.
12.45 MUSICA CHILENA.
13.00 AUDICION AEROCINE
(Noticias y críticas cinema... do y Amalia).
13.30 Música selecta.
a) Sonata para violín y ...
b) Vals lento ,7
c) La niña de los Cabellos ...
14.00 Audición Internacional. ... ca selecta, segundo ... española).
15.00 Boletín informativo.
TARDE Y NOCHE
17.00 MUSICA CUBANA.
17.15 Canciones por Tino Rossi.
17.30 Las Andrews Sisters.
17.45 Versiones orquestales.
18.00 AUDICION DEL MUNDO ... (Cía Radio Juvenil del ... Armando Bravo).
18.30 Cantares chilenos. ... Derlinda Araya).
La vo z chilena de la ... Transmisión de las ... se están desarrollando ... Merced
19.00
20.00 AUDICION LUCIERNAGA.
a) Concierto en Re Mayor ...
b) Concierto No. 1 en Si ... no y orquesta de Tschai...
20.30 EPOPEYA DEL NUEVO ... (Programa de la National ... pany de Nueva York).
21.00 MAGAZINE RADIAL ... programas del Joint Br... de Londres).
21.15 Canciones por Carlo Buti.
21.30 Versiones orquestales.
21.45 DE LA TIERRA DE ... Charla literaria de ...
22.00 SINTESIS DE NOTICIAS
22.15 Solistas en violín.
22.30 HORA DE MUSICA ...
a) Concierto en Re Mayor ...
b) Concierto No 1 en Si ... no y orquesta, de Tschai...
23.30 LA HISTORIA DE ...
23.35 Orquestas sinfónicas.
23.45 Solistas en piano.
24.00 Fin de ... transmisión ... (Radio "El Mercurio" ...

C.B-126 RADIO ... NACIONAL ...

9.00 Servicio informativo de ...
9.30 ELVIRA RIOS.
10.00 SHOW-BOAT.
Opereta.
10.45 Audición infantil.
12.00 Servicio informativo ...
12.05 CANCIONES.
12.15 CARMEN CAVALLARO.
12.30 Por la música británica.
12.45 TRIO VICTORIA.
13.00 Servicio informativo ...
13.15 LUCIENNE BOYER.
13.30 LOS TITANES DE LA ... C. Franck — Debussy ...
15.00 Fin de la segunda ...
17.00 Servicio informativo ...
17.05 Misa en Si Menor. Bach.
19.30 LA OPERA EN SU ... Falstaff, de Verdi.
21.30 Servicio informativo ...
21.45 CORA SANTA CRUZ.
22.00 MARCO POLO.
Comentarios internacionales ...
22.15 LOS CUATRO HUASOS.
22.30 SONIA Y MIRIAM.
22.45 LOS GEORGIANS.
23.00 SEXTETO E. TERTZ.
23.15 LOS CUATRO HUASOS.
23.30 Servicio informativo ...
23.45 Trozos escogidos.
24.00 Fin de la transmisión.

s valores internacionales del Circo "Las Aguilas Humanas" hoy en las tres funciones del "Caupolicán"

y a las 2.20 en matinée, a las 6 en vermouth y a las 9.30 en noche

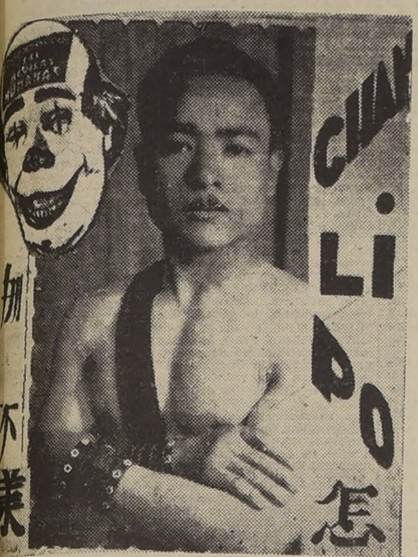

es una exageración y esto ya comprobado muchísi- lectores de LA NACION: paraliza el tránsito públi- la calle San Diego!! tenares de miles de perso- estacionan frente al pres- Teatro "Caupolicán" de- de entrar al grande y có- coliseo, que en su pista tiene el único y gigan- espectáculo de Fiestas Pa- el mejor de todos y que entero acude a aplau-

gran Circo Internacional, Aguilas Humanas"!! esta su segunda y nueva rada 1943-1944; el Circo Aguilas Humanas actúa con edoso y estupendo elenco Caras Nuevas" a base de iones y contratadas por el " chileno Enrique Ven- Soto en el Madison Squa- Garden de Nueva York, Ca- Da Urca de Río de Janeiro ino de Buenos Aires. conserva siempre el nom- del Circo Aguilas Humanas el elenco y el programa son completamente dis- y diferentes. vida. espíritu. espectáculo. muy digno de verse. Lo más do de nuestro mundo solicita los palcos y sillo preferencia del Teatro icán.

TRES FUNCIONES PA- TICAS: LA MATINEE A 2.20, VERMOUTH A LAS Y NOCHE A LAS 9.30

, con motivo de la clausu- Fiestas Patrias, en el Cau- se cumplirán tres inte- espectáculos, compren- matinée a las 2.20 de vermouth social a las la tarde y nocturna a las la noche. las tres funciones de hoy "Caupolicán" tomarán par- va los artistas chilenos es, chinos, yugoeslavos os e incluso los admira- norteamericanos The Flying Behrs, trapecistas voladores a ciegas, y The Mills Brothers, los graciosos gimnastas cómicos, creadores de "Los Marineros Farristas" de las películas Universal Pictures.

Publicamos una fotografía del gran pulsario chino Chan Li Po, siempre muy aplaudido por sus notables actos orientales y de pulsario. El simpático y diminuto chinito Chan Li Po fué traído desde Río de Janeiro.

LOS PRECIOS DE LA MATINEE

La lista de precios de las distintas localidades para la colosal matinée de hoy a las 2.20 de la tarde es como sigue: $ 80 los palcos con cuatro asientos; $ 10 las plateas generales para grandes; $ 6 los niños a platea; $ 6 la platea alta o anfiteatro para grandes en el segundo piso; $ 4 los niños a platea alta; $ 4 las galerías y $ 2 los niños a galería.

EN VERMOUTH Y NOCHE DE HOY

Los siguientes precios rigen por las dos funciones extraordinarias, a las 6 de la tarde en vermouth y 9.30 en nocturna.

Palcos con 4 entradas $ 80 sillones de preferencia numerados, $ 15; plateas numeradas del primer piso, $ 10; plateas altas o anfiteatro general en el segundo piso, $ 6; galerías adultos, $ 4 y galerías niños, $ 2.

MAÑANA MARTES DEBUTARAN NUEVOS ARTISTAS

Nuevo programa se cambiará mañana Martes 21 y debutarán los nuevos artistas, "Los tres Hermanos Milla", gimnastas y pulsarios chilenos: el "Profesor Pinto" con sus ocho perros policiales San Bernardo que actúan con inteligencia casi humana; las alambristas "Las Banderas Humanas"; la trapecista juvenil "Truxá" y "Los Prestidigitadores de La Legua"; el dueto cómico de los graciosos tonies Macabeo y El Pollito y el match a box del clown Fernando Gil versus tony Zanahoria.

L BARBERO DE SEVILLA" SE ANTA MAÑANA EN EL TEATRO MUNICIPAL

na, en cuarta función del a diez funciones, se can- por primera vez en la tem- lírica del Municipal "El de Sevilla'. La incansable de Rossini, que cuenta en- nosotros con numerosos e in- nales admirados será in- ada por un cuadro de can- de primer orden. Protago- de la partitura rossiniana barítono Víctor Damiani e del papel de Fígaro, una mejores creaciones; Rosina aplaudida soprano Hilda i; el Conde de Almaviva, a cargo del celebrado tenor Landi; el bajo Norman Cordón, que en "Lohengrin" se demostró como uno de los artistas de su cuerda más completo que hemos oído en los últimos años animará a Don Basilio; y nuestro compatriota Lautaro García, tendrá a su cargo la responsabilidad del rol de Don Bartolo.

"El Barbero de Sevilla" será dirigido por el maestro Enrique Vacano, un joven director de orquesta de positivas condiciones musicales y que ha llegado hasta nosotros precedido de honrosos antecedentes por sus actuaciones en diversos teatros de Europa y Norteamérica.

TARDE Y NOCHE DEL IMPERIO HOY "24 HORAS DE LA VIDA DE N EMPLEADO PUBLICO"

hoy, en el escenario del , la chispeante comedia de Puga Fisher "24 horas de de un empleado público", tanto brillo ha estrenado teatro Imperio la compañía de comedias cómicas Leguía-Córdoba.

Lucho Córdoba hace una de sus creaciones en el "empleado público", héroe de estas "estampos caricaturescas de la vida diaria".

Mejoral
RESFRIADOS

EL "SHOW" DE LOS LECUONA, EN el TAP ROOM

Los Lecuona Cuban Boy's han debutado en el Tap Room Ritz con el más lisonjero de los éxitos. El público ha recibido al conjunto que dirige Armando Oréfiche, pianista y compositor muy inspirado, con el cariño y la admiración que tales artistas se merecen. Sus números del "show" son originales, atrayentes y, musicalmente, muy novedosos y absolutamente rítmicos. En cuanto al repertorio de bailables que traen para la presente temporada de un mes que realizarán en el Tap a la hora del té y en la noche, de 23 horas adelante, es extenso y totalmente nuevo, destacándose el bolero original de Armando Oréfiche, "Linda Chilena". Completan el "show" los astros del baile y la canción española, Maruja Burgos y Mariano Sevilla con las orquestas de Samuel Rosas y Ricardo Millas y sus cantantes Efren Capdevila y Carlos Morán. El humorista chileno Alejandro Lira anima los espectáculos del Tap a la hora del té y en la noche, de 23 horas adelante.

Hoy - Gran Circo de Fieras "Liverpool - Hoy

Empresa SUCESION ECHIBURU TELEFONO 62811

TRES GRANDES FUNCIONES

MATINEE A LAS 3.30 — ESPECIAL A LAS 9.30 y NOCTURNA A LAS 9.45

Exito colosal del Circo "Liverpool"

ADQUIERA SUS ENTRADAS TEMPRANO

50 ARTISTAS CONTRATADOS ESPECIALMENTE PARA EL MEJOR CIRCO DE CHILE

La mejor parte cómica está a cargo del gran tony Chalupa, Rabanito y Pirinola

Leones africanos. El terrible "Menelik", autor de dos muertes, es presentado por la simpática y valiente domadora Julita Echiburú.

PRECIOS PARA LAS TRES FUNCIONES

PALCOS CON 4 ENTRADAS, $ 50; SILLON, $ 10; PLATEA $ 8; GALERIA (grandes), $ 3; NIÑOS a GALERIA, $ 2.00

Local: Av. Bernardo O'Higgins esq. Cienfuegos

TRES NUEVAS FUNCIONES DEL CIRCO LIVERPOOL DE FIERAS

Para hoy, el Circo Liverpool, en su local de Avenida Bernardo O'Higgins esquina Cienfuegos ofrece a la ciudad tres sensacionales funciones: matinée, a las tres de la tarde; especial, a las 6.30 y nocturna, de gala, a las 9.45. En todas las funciones se cambia, totalmente el programa. Asimismo trabajan los leones africanos, presentándose el famoso y temible león Menelik, bajo el látigo de la joven domadora Julita Echiburú.

TRES GRANDES FUNCIONES DARA HOY EL CIRCO COLUMBIA

El Circo Ecuestre Columbia ha batido todos los records de entradas en su actual temporada de la Plaza Almagro. Este éxito se debe a la bondad del espectáculo que ofrecen los cien artistas que fueron traídos desde Buenos Aires. Los llenos alcanzados en los días 18 y 19 constituyen una demostración evidente de la categoría de este único conjunto ecuestre de la capital, que presenta arriesgadas pruebas con cuadras de caballos pintos, atigrados y poneys y que tiene la mejor y más celebrada troupe de tonys, payasos y clowns que encabezan los "ases" de la risa y del y del chiste: Argentinito, Fosforito, Popeye, Lechuga, Dedalito, etc. Los números básicos del espectáculo los ofrecen los Sharff, los Pereiras, las Repeke, el jockey Tito Martins, Los Gani, Miss Albertina Dumay, Watson, etc., formando todos un programa gustador y agradable para grandes y chicos. Para hoy lunes, 20 de septiembre, se anuncian una matinés, a las 2.30, con precios especiales para los niños; un vespertina social a las 6.30, y una nocturna, funciones con los mejores números que pueda ofrecer el conjunto millonario de la Plaza Almagro.

T. PRINCIPAL

LA VUELTA AL MUNDO EN 60 MINUTOS

RECORD INFORMATIVO
HOY
LA PARADA MILITAR

Además:
El programa especial de Fiestas Patrias.

CIA. NACIONAL DE TEATROS S.A. CHILENA

LOS MEJORES ESPECTACULOS **HOY** EN LOS MEJORES TEATROS

CENTRAL FONO 33555
3 P. M. - 6.15 - 9.45 P. M.
"EL AMOR LLAMO DOS VECES"
Sublime comedia amorosa por JEAN ARTHUR.
(Mayores y menores)

★ SANTA LUCIA FONO 61379
3 P. M. - 6.15 - 9.45 P. M.
Pedro López Lagar en una cinta para mayores y menores):
LOS OJOS MAS LINDOS MUNDO

CONTINENTAL FONO 60735
3 P. M. - 6.15 - 9.45 P. M.
LA JUVENTUD MANDA
(Sólo para mayores)

★ CERVANTES FONO 88569
3 P. M. - 6.15 - 9.45 P. M.
"LA LUNA Y SEIS PENIQUES"
("El embrujado" de Somerset Maugham)
(Sólo para mayores)

ORIENTE FONO 41345
6 P. M. 9.40 P. M.
LA JUVENTUD MANDA
(Sólo para mayores)

★ ALCAZAR FONO 80122
6 P. M. 9.40 P. M.
"EL AMOR LLAMO DOS VECES"
(Mayores y menores)

ALAMEDA PORTUGAL
5.30 P. M. — ¡EN AMBOS TEATROS! — 9 P. M.
"POR SIEMPRE JAMAS"
La película más grande de la pantalla
(Mayorse y menores)
Además, ALAMEDA "LOS DESALMADOS" | Además, PORTUGAL: "CASI UN SUEÑO"

IMPERIO ESTADO 239 AGUSTINAS 867 FONO 32627

Cía. de Comedias Cómicas
LEGUIA ★ CORDOBA

6.30 P. M. 10 P. M.
24 HORAS DE LA VIDA DE UN EMPLEADO PUBLICO
La más chistosa creación de LUCHO CORDOBA.

MATINEE, VERMOUTH SOCIAL Y NOCTURNA OFRECE HOY EL GRAN CIRCO COLUMBIA

PROGRAMAS EXCEPCIONALES CON PARTICIPACION DE LOS CIEN ARTISTAS DE LA PLAZA ALMAGRO.— LOS NIÑOS TENDRAN ENTRADA REBAJADA EN LA MATINEE A LAS 2.30 P. M.

Como culminación de las festividades patrias, el GRAN CIRCO ECUESTRE COLUMBIA ofrece hoy Lunes 20 **tres grandes funciones** con programas diferentes y que permitirán apreciar la potencialidad artística de los elementos del CIRCO MILLONARIO DE LA PLAZA ALMAGRO, que sigue actuando a carpa llena. Se puede decir que cuanto de más selecto y distinguido tiene nuestra capital ha desfilado por el COLUMBIA para celebrar la destreza, la gracia, la animación con que resplandece el magnífico espectáculo del UNICO CIRCO ECUESTRE QUE HAY EN SANTIAGO y que cuenta con la más numerosa cuadra de CABALLOS PONEYS, PINTOS, y ATIGRADOS AMAESTRADOS que obedecen al experto látigo del PROFESOR ITALO.

La principal característica del GRAN CIRCO COLUMBIA es su homogeneidad y brillo en la presentación de su luminoso espectáculo. LOS SHARFF, malabaristas y acróbatas; LOS MARTINS; LOS RESPEKE; LOS PEREYRAS; MISS ALBERTINA DUMAY; LOS GANI con su trapecio volante a gran altura; LOS WATSON; LOS MARTINS BROS forman un conjunto de fogueados artistas en las pistas extranjeras capaces de ofrecer el más completo y novedoso programa. A su lado están "los ases" de la risa y de la chispa, **Argentinito, Lechuga, Pedalito, Popeye, Fosforito**, etc., encabezando a la más numerosa troupe de cómicos.

En las funciones de hoy LUNES tomará parte toda la plana mayor del elenco con sus más celebrados Números. La MATINEE a las 2.30 P. M. tendrá precios especiales para los niños. Las localidades para la vespertina social a las 6.30 y para la nocturna, se pueden obtener en las boleterías del CIRCO COLUMBIA, EN LA PLAZA ALMAGRO y se pueden reservar por teléfono 81021.

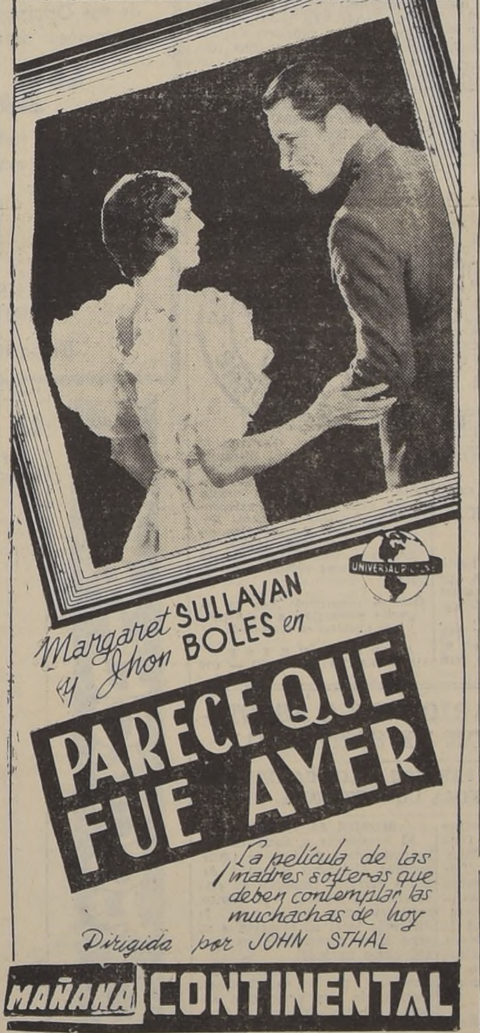

Margaret SULLAVAN *y Jhon* BOLES *en*

PARECE QUE FUE AYER

La película de las madres solteras que deben contemplar las muchachas de hoy

Dirigida por JOHN STHAL

MAÑANA CONTINENTAL

METRO

BANDERA 141 ★ TELEFONO 83361

HOY

MATINEE 3 P. M.
PLATEAS $ 8.00 — BALCON $ 5.00
VERMOUTH 6.15 — NOCHE 9.30 P. M.
PLATEAS $ 10.— — BALCON $ 6.—
(Sólo para mayores de 15 años)

¡SU NUEVO TRIUNFO ES EL MÁS GRANDIOSO!

Spencer **TRACY** · Katharine **HEPBURN**

en

Ídolos de Barro
(KEEPER OF THE FLAME)
RICHARD WHORF - MARGARET WYCHERLY - FORREST TUCKER
FRANK CRAVEN - HORACE McNALLY - PERCY KILBRIDE

AMERICA LIBRE UNIDA

Metro Goldwyn Mayer

HOY — A LAS 11 DE LA MAÑANA — HOY

Colosal Matinal Infantil — Novedoso Programa

1.o Paraíso de Invierno.
2.o Papá es un alcornoque
3.o Acróbatas volantineros.
4.o Educando el nene.
5.o Figuras de la pantalla.
Intermedio:
6.o Aeronoticias del día.
7.o El paraíso de los gatos
8.o y 9.o Chaplin aventurero.
10. La primera golondrina.

PRECIO UNICO: $ 3.00 (Para todo espectador)

Metro Goldwyn Mayer

REAL TELEFONO 65555 — **SANTIAGO** TELEFONOS 32888 y 33444

TEATROS DE LA COMPAÑIA CHILENA DE ESPECTACULOS

REAL
Matinée a las 3 P. M.
Tarde 6.30 Noche 9.45
La graciosa y elegante producción Paramount
CAMINO A MOROCCO
(Mayores y menores)
por Dorothy Lamour y Bob Hope
Mañana estreno de "AMOR EN FLOR"

SANTIAGO
Matinée a las 3 P. M.
Tarde 6.30 Noche 9.45
(Mayores)
La estrella máxima del cine argentino, Libertad Lamarque, Jorge Rigaud y Quartucci en
ECLIPSE DE SOL
Hoy 11 A. M. Teatro para niños: "Pinocho en el Circo", por la Compañía Parejo.

VICTORIA

EL TEATRO QUE LO ESPERA A TODA HORA
ESPECTACULO COMPLETO DE DOS HORAS DE DURACION
DESDE LA 1 P.M. HASTA LAS 11 P.M.
PRECIOS PERMANENTES PLATEA BAJA $ 6.— PLATEA ALTA $ 4.—
HORAS QUE COMIENZA EL ESPECTACULO 1-3-5-7 y 9 P.M.

HOY
TEMPESTAD
POR
MICHELLE MORGAN
Y
CHARLES BOYER
MAYORES

AMERICA LIBRE Y UNIDA

HOY
ENTRADA PERMANENTE DE 11 a 23.30 HS
Para mayores y menores

ROTATIVO MIAMI

Charlie
CHAPLIN

EL MAS FORMIDABLE PROGRAMA COMICO DE FIESTAS PATRIAS

La más genial comedia cómica de todas las épocas del cine. La película jamás superada hasta ahora.

MUSICA, DIRECCION Y NARRACION del gran bufo

Distribución:
ARTISTAS UNIDOS

"La QUIMERA DEL ORO"

GUIA DEL ESPECTADOR - TEATROS, CINES Y VARIEDADES

TEATROS

CEDA — Artesanos 841 fonos número 88768 — Revisteril Alejandro Lira. y noche: Mi Chile lindo. te días de licencia.

RIO — Estado 239. — Telé- 2827.— Leguía-Córdoba: Vermouth y 24 horas de la vida de un público.

ICIPAL.— Agustinas y San — Teléfono 83904 — 31047.— canso.

CIRCOS

LMI.— Gran Avenida es- de Milán. funciones.

OLICAN — San Diego 858 éfono número 85912 — Circo Las Aguilas Humanas. ciones.

MBIA: Plaza Almagro — ciones.

POOL.— Bernardo O'Higgins Cienfuegos. ciones.

IJO. — Estadio Chile. — ciones.

CINES

EDA — Delicias número Teléfono número 91254 — h y noche: Los desalmados siempre jamás.

ALCAZAR — Brasil número 873 — Teléfono número 80122 — Vermouth y noche: El amor llamó dos veces.

AMERICA — Ñuble número 890 — Teléfono número 62443 — Vermouth y noche: Vive como quieras y Los hombres las prefieren viudas.

AVENIDA — Vicuña Mackenna 624.— Teléfono número 84986.— Próxima reapertura.

ANDES — Avenida Irarrázaval número 435 — Teléfono N.o 43817 — Vermouth y noche: El amor llamó dos veces y Sherlock Holmes y el documento fatal.

APOLO — Victoria número 763 — Teléfono número [illegible] — Rotativo: Casi un sueño, El relegado de Pichintún y La hija de las selvas.

ALMAGRO — Plaza Almagro — Teléfono número [illegible] — Rotativo: El gendarme desconocido, Mi madrecita y Agregados.

AVENIDA MATTA.—Avenida Matta número 618 — Teléfono 51455 — Matinée: Historia de una noche y La rubia de los diamantes. Vermouth y noche: Vive como quieras Rotativo: Un caballero del sur, La y Por siempre jamás.

BAQUEDANO — Plaza Baquedano — Teléfono número 65050 — Matinée vermouth y noche: Ay Jalisco, no te rajes y Misión en Oriente,

BLANCO ENCALADA.— Blanco Encalada N.o 2820 Teléfono 91787 — Matinée: Ay Jalisco no te rajes y Tambores del Congo. Vermouth y noche: Ay Jalisco, no te rajes, Los desalmados y Agentes secretos del aire, 5.a

BRASIL.— Plaza Brasil.— Tel. 80360. Vermouth y noche: Simón Bolívar y Complementos.

CAPITOL — Independencia número 224 — Teléfono N.o 89581 — Rotativo: Un caballero del sur, La pícara puritana y El águila invencible.

COUSIÑO — San Ignacio 1249 — Teléfono número 80657 — Rotativo: 16 años, Camino a Singapur, El expreso de los millones Noticiario y Popeye el matón.

CHILE — Recoleta número 2104 — Teléfono número 60728 — Rotativo: Siete días de licencia y 16 años.

CLUB DE SEÑORAS — Monjitas — Teléfono número [illegible] — Rotativas desde las 17 horas: Por siempre jamás y El hombre que supo perder.

COLON — San Pablo esquina Maipú — Teléfono número 60577 — Vermouth y noche: Los desalmados y Por siempre jamás.

CARRERA — Delicias número 4271 — Teléfono número 86685 — Matinée vermouth y noche: Ay Jalisco no te rajes y Misión en Oriente.

CERVANTES. — Matías Cousiño número 134 — Teléfono N.o 85569.— Matinée vermouth y noche: La luna y seis peniques.

CENTRAL — Huérfanos número 930 — Teléfono número 33555 — Matinée, vermouth y noche: El amor llamó dos veces.

CONTINENTAL — Plaza Bulnes número 41 — Teléfono N.o 60735 — Matinée, vermouth y noche: La juventud manda.

DIECIOCHO — Dieciocho número 14 — Teléfono número 83778 — Matinée: Vive como quieras y El tirano del rancho. Vermouth y noche: Casi un sueño y Los desalmados.

DELICIAS, Avenida Bernardo O'Higgins esquina de San Alfonso — Rotativo: Gallardo aventurero, La última prueba y Agregados.

DIEZ DE JULIO — Diez de Julio Avenida Italia — Teléfono 41883 — Matinée, vermouth y noche: Odio y pasión, Papá se enreda otra vez y Noticiario inglés RKO.

EXCELSIOR — Independencia número 1070 — Teléfono N.o 64631 Rotativo: Héroes sin fama, El relegado de Pichintún, Trucos del desierto y El terror del hampa.

ESMERALDA.— San Diego número 1035 — Teléfono número 64303 — Matinée: Ay Jalisco, no te rajes y La bola de plata. Vermouth y noche: Ay Jalisco, no te rajes, Casi casados y Los valientes de la guardia, 1.a

FRANKLIN. — San Diego 2117. — Teléfono número 50754 — Matinée: El signo de la cruz, Popeye transformista y Cuna de campeones. Rotativo: Mi chica y yo y Los desalmados.

HOLLYWOOD — Avenida Irarrázaval 2900 — Teléfono N.o 42389 — Vermouth y noche: Por siempre jamás y Casi un sueño.

IMPERIAL. — San Diego número 1344 — Teléfono número 51112 — Rotativo: Ojos en la noche, 16 años y Los Macs de Brooklyn.

IRIS — Castro número 130 Teléfono número 80336 — Rotativo: Simón Bolívar y Un caballero del sur.

IDEAL CINEMA — Mapocho número 4117 — Teléfono N.o 92183 — Vermouth y noche: Simón Bolívar, Sherlock Holmes y el documento fatal.

ITALIA — Avenida Bilbao esquina Avenida Italia.— Teléfono 41882 — Rotativo: Los hombres las prefieren viudas, Los desalmados, 5.a Agentes secretos y Vía libre.

LO FRANCO — Carrascal número 4604 — Teléfono número 92705 — Vermouth y noche: Cine de variedades.

MINERVA — Chacabuco número 178 — Teléfono número 91464 — Rotativo: Simón Bolívar, 16 años, Dick Tracy terror del hampa y Noticiarios Fox e inglés.

MIRAFLORES — Miraflores número 373 — Teléfono número 40909 — Sesiones continuadas: El relegado de Pichintún, Los Macs de Brooklyn y Río Rita.

MIAMI — (ex Ssplendid).— Huérfanos 1048 — Teléfono número 85815 — Rotativo: La quimera del oro, Noticiario con actualidades de la guerra.

METRO — Bandera con Unión Central — Teléfono número 88361 — Matinée, vermouth y noche: Idolos de barro.

MANUEL RODRIGUEZ — Plaza Manuel Rodríguez.— Teléfono 66950.— Matinée Traición descubierta y Detective a pesar suyo. Vermouth y noche: Por siempre jamás, Los desalmados y Aventuras de Frank Merriwell, 2.a

MONUMENTAL — Avenida Bdo O'Higgins 3945 — Teléfono 91558 — Vermouth y noche: El gendarme desconocido y Mi madrecita.

NACIONAL — Independencia número 801 — Teléfono número 62568.- Matinée: La hermana del zorro y El embrujo del trópico. Vermouth y noche. El gendarme desconocido y Mi madrecita.

NORMANDIE.—Avenida B. O'Higgins N.o 145. — Teléfono número 87749.— Matinée, vermouth y noche: El sargento York y Agregados.

ÑUÑOA — Irarrázaval número 2706.— Teléfono número 43152. — Rotativo: Ponchos azules, La pícara puritana, La rubia del diamante y El terror del hampa.

ORIENTE — Providencia esquina Pedro Valdivia.— Teléfono 41354 — Vermouth y noche: La juventud manda.

O'HIGGINS — San Pablo esquina Cumming — Teléfono número 86929.— Matinée: Ay Jalisco, no te rajes y La bola de plata. Vermouth y noche: Ay Jalisco, no te rajes. Bajo la piel del lobo y Agentes secretos del aire, 5.a

PORTUGAL — Avenida Portugal con 10 de Julio.— Teléfono 41573 — Vermouth y noche: Por siempre jamás y Casi un sueño.

PRINCESA — Avenida Recoleta número 142 — Teléfono N.o 85205 — Rotativo: El ángel negro, Dos mexicanos en Sevilla, Noticiarios y Agregados.

PROVIDENCIA. — Manuel Montt N.o 82 — Teléfono número 46073 — Matinée: Casi un sueño, Mi esposa favorita. Rotativo: Bajo la piel del lobo y Casi casados.

PRINCIPAL.— Ahumada 167.— Teléfonos números 83572 y 65741. — Rotativo: No se permiten hombres, Record informativo, Parada militar y Un 18 en el año 1910.

RECOLETA — Recoleta número 697 — Teléfono número 63874 — Rotativo: El gendarme desconocido, Mi madrecita y Agregados.

RADIO CITY — Huérfanos 1055 — Teléfono número [illegible] — Rotativo: Las siete novias y Agregados.

RIALTO — Pedro de Valdivia número 3346 — Teléfono N.o 41687 — Rotativo: Zazá, Papá soltero y Pacto con el diablo.

REAL — Compañía número 1040 — Teléfono número 65555 — Matinée vermouth y noche: Camino Morocco.

SANTA LUCIA — Bernardo O'Higgins esq. San Isidro.— Teléfono 61375 Matinée, vermouth y noche: Los ojos más lindos del mundo.

SANTIAGO — Merced número 839 — Teléfono número 32888 — Matinée, vermouth y noche: Eclipse de sol.

SELECTA — Chacabuco número 1173 — Teléfono número 92194 — Vermouth y noche: Papá se enreda otra vez, La casa de los millones, 1.a Los valientes de la guardia.

SAN MIGUEL — Avenida Central número 1202 — Teléfono N.o 63275.— Vermouth y noche: El relegado de Pichintún y Ponchos azules.

VALENCIA — Plaza Chacabuco — Teléfono número 61587. — Vermouth y noche: Los desalmados y Por siempre jamás.

VICTORIA — Huérfanos esquina San Antonio — Teléfono N.o 30021.— Rotativo: Tempestad.

EDICION DE 14 PAGINAS

LA NACION
(EMPRESA PERIODISTICA "LA NACION" S. A.)

ULTIMA PAGINA
ESTA EDICION

STINAS 1269 - CASILLA 81 D.

SANTIAGO DE CHILE, LUNES 20 DE SEPTIEMBRE DE 1943

RECIO EN TODO EL PAIS: UN PE

B O X

LA FEDERACION DE BOX APROBO EL DESAFIO DE GUERRA Y CARABANTES

ESTE MATCH SERIA POR EL TITULO DE CAMPEON DE MEDIOLIVIANO. — SE DICE QUE EL VALDIVIANO NO DESEA ENFRENTARSE CON GUERRA

Simón Guerra

Simón Guerra, a pesar de su larga campaña jugilística por los rings nacionales y extranjeros, pretende conquistar el título de campeón de peso medioliviano de Chile, y para esto ha desafiado en forma oficial, por intermedio de la Federación de Box de Chile, al campeón Raúl Carabantes.

Hemos sido informados que la Federación de Box de Chile ha aprobado el desafío y que el match al realizarse sería por la disputa del título de campeón de Chile en la categoría peso medioliviano.

SERIA UN GRAN COMBATE

Todos nuestros aficionados saben que Simón Guerra pasa por un excelente estado de preparación y sus úlitmos matches han logrado desperter enorme entusiasmo entre los fanáticos, especialmente entre aquellos aficionados que vieron actuar al Ciclón del Matadero en sus buenos días.

Guerra en su última pelea con el excelente profesional peruano Luciano Carrillo, logró levantar el entusiasmo de los aficionados por la valentía y decisión con que se desempeñó. Fué en ese combate donde Guerra se reveló como en sus grandes días y fué ese match el que sirvió para que la nueva generación de fanáticos aquilatara lo que fué Guerra.

La Federación de Box de Chile, ha estado muy acertada al dar el pase al profesional Guerra para que dispute el título frente a Carabantes, pues Simón ha combatido dos veces con el valdiviano ganándolo una vez y empatando otra. Si bien es cierto que Carabantes es más joven que Simón y también pasa por un buen período, el valdiviano enfrentó también a Carrillo y lo ganó estrechamente. Guerra venció a Carrillo también en forma estrecha, pero en ese combate demostró el Ciclón del Matadero ser un hombre incansable para la lucha. Todo esto hace esperar que el posible match entre Carabantes y Guerra, sea un combate que tendrá un desarrollo expectacular.

REHUYE CARABANTES EL COMBATE

En los círculos deportivos de esta capital se comenta que Carabantes no desea enfrentarse a Guerra y que pondría algunas dificultades para la firma del contrato.

Sin embargo Carabantes ha demostrado estar en excelentes condiciones y seguramente su mayor rapidez le dará un pequeño handicap sobre su próximo rival.

Por nuestra parte creemos que el match se realizará y será uno de los grandes combates del año.

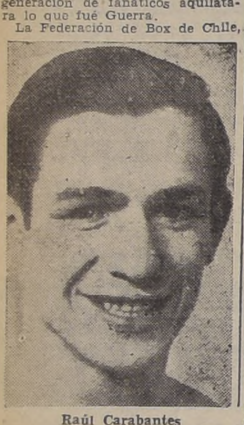
Raúl Carabantes

CASTILLO O TITO SORIA VENDRA EN BREVE

SE LE CONCERTARIA UN MATCH CON RAUL CARABANTES

Es muy posible que Luis Avicco traiga al país a Castillo o Tito Soria, dos elementos argentinos de renombre y cartel.

De éstos, el que venga, sería contratado para actuar en un match frente a Raúl Carabantes, combate que, lógicamente revestiría caracteres de un acontecimiento de primer orden, ya que es muy conocidos los méritos de estos dos buenos elementos argentinos.

En caso de concertar el match de Carabantes con Castillo, Soria vendría a combatir con Buccione, combate este último que sobrepasaría todas las más optimistas expectativas, si se considera el estilo de peleador de Soria, lo que contribuiría para que, frente a Buccione realizará un combate sensacional.

De estos encuentros es muy posible que uno se efectúe en los primeros días de octubre, es decir, el 2 o el 9, ya que posteriormente a esa fecha quedarán suspendidos los encuentros de profesionales con motivo de la realización del Campeonato Nacional de Aficionados.

LOS PREPARATIVOS PARA EL CAMPEONATO NAC. DE BOX AMATEUR

ESTA COMPETENCIA SE INICIARA EL 14 DE OCTUBRE. — TREINTA ASOCIACIONES PARTICIPARAN EN ESTE TORNEO

Como ya se ha dado a conocer, la Federación de Box de Chile anunció a las Asociaciones del país que el Campeonato Nacional del presente año se iniciará el 14 de octubre próximo.

Con tal motivo se notificó a las Asociaciones que el cierre de las inscripciones por equipo que daba cerrado el día 15 del mes en curso, y la Comisión de Box Aficionado, que preside don Patricio Burgos, en atención a que el Reglamento recién se despachó a las Asociaciones, acordó considerar inscritas a todas las Asociaciones del país, debiendo sí éstas rectificar la inscripción individual, para lo cual el plazo vence el 4 de octubre próximo.

LAS ASOCIACIONES INSCRITAS

Durante estos últimos días se han recibido en la Secretaría de la Federación las comunicaciones de inscripción de la mayoría de las Asociaciones del país, pudiendo de antemano anticipar que este año actuarán Iquique, Antofagasta, Pedro de Valdivia, Chuquicamata, María Elena, Potrerillos, Tocopilla, Valparaíso,, Naval, Militar; Universidad de Chile; Santiago, San Bernardo, Sewell, Talca; Chillán; Rancagua, Curicó, San Fernando, Concepción, Valdivia, Corral, Puerto Montt, Magallanes, Osorno, Temuco, Schwager; Tranviaria, Ferroviaria, etc.

Por las informaciones que se tienen en la Secretaría de la Federación de Box, el Campeonato del presente año debe sobrepasar a todos los que hasta ahora se han realizado, ya que son numerosas las Asociaciones que intervendrán con equipos completos por primera vez.

Todo esto hace persumir que el número de actuantes en el campeonato de este año será superior a doscientos.

EL CLUB "DIRECCION GENERAL", ORGULLO DEL BOX FERROVIARIO

DECLARACIONES DE DON JAIME GIBSON INFANTE UNO DE SUS MAS DESTACADOS TIMONELES

En menos de un año de actividad, el club Dirección General de Ferrocarriles del Estado ya goza de un bien ganado prestigio en el ambiente boxeril Uno de sus principales timoneles es don Jaime Gibson Infante, quien además desempeña el cargo de delegado ante la Asociación Ferroviaria de Box. Hombre joven, muy entusiasta y que aparte de su actuación en el box ha tenido destacada vinculación en otras actividades deportivas. El éxito de su labor como dirigente ha radicado en gran parte en los conocimientos adquiridos en sus viajes al extranjero, donde ha podido apreciar la organización de toda clase de instituciones.

EL DIRECCION GENERAL

"Tenemos una serie de proyectos—nos dice el señor Gibson— que seguramente colocarán al Direc. Grla. en un sitial de privilegio entre las demás entidades congéneres. Hasta el momento nuestro objetivo ha sido el de descentralizar las actividades boxeriles. Ya ven ustedes: nuestro club es más conocido en ciudades como Validivia y Temuco, que en Santiago mismo. Hemos hecho una serie de giras, cuyo éxito ha quedado en evidencia con los elogiosos comentarios vertidos por la prensa Ultimamente, cuando nos presentamos en Valdivia, el diario "El Correo" expresó que la nuestra era la más correcta y eficáz delegación boxeril que había actuado en esa ciudad.

PRINCIPALES ELEMENTOS

"Por el momento no contamos con un gran número de elementos, lo que es muy comprensible si se considera que aún no llevamos un año de existencia activa. Pero entre los diez o quince muchachos con que podemos actuar en cualquier instante, tenemos varias figuras de méritos, como Nicolás Taiba, el actual campeón Sudamericano; Manuel Reyes, ya bien conocido de los aficionados; Guillermo Vicuña, ex campeón Latinoamericano, etc. En poco tiempo más, estoy en situación de asegurar, contaremos con una piana que constituirá una atracción en cuaquier parte en que nos presentemos...

PERSPECTIVAS

Como les expliqué, tenemos varios proyectos de importancia. Por ahora, no estoy en condiciones de abocarme mayormente, hasta que todo quede definitivamente establecido. Lo único que me es dable asegurarles es que para el mes de enero iremos con un pequeño equipo a B. Aires, a base de Taiba y Reyes.

DIRIGENTES

—"No deseo que Ud. crean que mi labor lo es todo en el Cub. Mi entusiasmo es sólo un pequeño aporte aunado con los esfuerzos que despliegan muchas otras personas. Debo destacar las facilidades que en todo orden de cosas nos otorga el Jefe de Bienestar, señor Jorge Pérez Cuevas, lo mismo que don Rolando Morán; la cooperación del activo dirigente señor Correa y el entusiasmo de nuestro director técnico, señor René Paredes. Como síntesis, les aseguraré que en el club "Dirección General" todos trabajan por igual, en forma desinteresada y altamente constructiva y entusiasta.

DETALLES

Díganos, señor Gibson, ¿irán elementos de su club en la delegación ferroviaria que actuará en Montevideo?

—"Seguramente no. Perdónenme que no les explique las razones.

—¿Algunas actividades próximas?

—"Para antes del Campeonato Nacional tenemos proposiciones para actuar en San Felipe, Valdivia y en Valparaíso.

—¿Qué hay del caso de Reyes?

—"Mucha fantasía. Reyes es uno de nuestros colaboradores más entusiastas en todo sentido Atravesó por un mal período y eso es todo. Se está entrenando y estoy seguro que en el Campeonato Nacional volverá a ser una atracción..."

ESCUELAS POLITECNICAS
M. C. R.
DIAZ-GASCOGNE

Reconocidas Sup. Gobierno, 30 años, Primeras Chile. Mecánica Dental (decente, lucrativa). Modas (elegantísimo, moderno, perfecto, facilísimo, sistema propio, rápido; también por correspondencia). Peinados artísticos. Belleza, Manicure, Recuperación escolar. Contabilidad, Sastrería. "Internado alumnas de provincias". Diplomas profesionales válidos.

Estamos preparando hoy la segunda generación, a las hijas de nuestras ex alumnas!

(APRESURESE)
670 — SANTO DOMINGO — 670

25.o ANIVERSARIO DE LA ASOCIACION DE BOX DE SANTIAGO

HARA ENTREGA DE PREMIOS A LOS CAMPEONES DE LA ULTIMA COMPETENCIA

La noche del próximo viernes se llevará a efecto en el Club de Empleados de la Cía. Chilena de Electricidad la manifestación que ofrece la Asociación de Box de Santiago con motivo de celebrar sus "Bodas de Plata. En esta misma oportunidad se hará entrega de los premios a los aficionados que se clasificaron Campeones de Santiago en la última competencia controlada por esta dirigente.

A esta fiesta se ha invitado a numerosas personas que se encuentran directamente vinculadas a este deporte; es así como el número de invitados sube de cien personas. Especialmente concurrirán los miembros honorarios y efectivos de la Federación de Box de Chile, representantes de la prensa local y presidentes de los clubes afiliados.

HONOR AL MERITO

El Presidente y Secretario de la Federación de Box de Chile, señores Alejandro Rivera y Alberto Serrano, recibirán en esta ocasión la medalla al mérito, reconocimiento que les hace la dirigente local en atención a su gran labor desarrollada en bien del boxeo nacional.

También serán objeto de distinciones por su desinteresada cooperación los periodistas señores Alberto Arellano, Juan Honorato, Juan Emilio Pacull, Juvenal Galdames, Julio Lecaros, Tomás Murray y Raúl Aedo.

A los dirigentes de los clubes Comercio Atlético, México y Badminton, señores José Araya, Humberto Vásquez y Víctor Gambi, se les premiará con una medalla por su efectiva labor desplegada a través de tantos años en sus respectivas instituciones.

ACTIVIDADES GREMIALES

MOCION PRO HUERTOS OBREROS APROBO EL CONGRESO DE LA CTCH.

Con informe de la Comisión Central, el 2.o Congreso Nacional de la Confederación de Trabajadores de Chile, aprobó la siguiente moción:

"En vista de la importancia que tiene para la clase trabajadora, la aplicación de la Ley sobre Huertos Obreros, se acuerda solicitar ante el Supremo Gobierno y ante la Caja de la Habitación Popular, la aplicación integral de la Ley N.o 6,815, sobre Huertos Obreros a lo largo del país, por contar con los siguientes positivos beneficios: aumento de la chacarería; disminución de la cesantía; dar casa-habitación sana a los afectos a la Ley N.o 6,815; disminución de enfermedades; incremneto de la industria casera; aumento de la industria avícola; creación de cooperativas de producción y consumo; explotación de los terrenos baldíos; disminución de cités y conventillos y aumento de poblaciones netamente populares.

Incluir esta moción al memorial que será presentado a S. E. el Presidente de la República, por el Consejo Directivo Nacional de la CTCH.

Firman la ponencia presentada por la Cooperativa "José Maza", los señores De la Cruz y Arriagada, y por la Cooperativa "México", señores Riguelme y Pizarro".

VELADA DE HOY DE EXTENSION CULTURAL EN FEDERAC. S. WATT

Dando término a su brillante serie de actos culturales y patrióticos, la Dirección General de Informaciónes y Cultura, ofroce hoy, a las 18 horas, una atrayente velada gratuita en el local de la Federación Santiago Watt, en F Huneeus 3288.

La programación consta de charla cultural y números de arte a cargo de destacados funcionarios y de elementos de la Cía. Teatral del Servicio. Se invita a los obreros, empleados y sus familias al éxito de las fiestas nacionales.

MEMORIAL DE SINDICS. OBREROS DE LA UNION AL EXCMO. Sr. RIOS

FUE ENTREGADO EN AUDIENCIA A LOS DELEGADOS DEMOCRATICOS ANTE EL CONGRESO DE LA CTCH. — PETICIONES

Al término del Congreso de la C. T. CH., S. E. el Presidente de la República recibió en audiencia especial, a un numeroso grupo de delegados sindicales, de diversos puntos del país, a dicho Congreso, pertenecientes, políticamente, al Partido Democrático. El Excmo. señor Ríos, al cual presentaron su saludo los delegados visitantes, se impuso con todo agrado de memoriales y presentaciones en favor de necesidades sociales, educacionales, mejoramiento de obras públicas y diversos servicios, las cuales prometió atender, una vez que las estudiara en detalle.

Por su parte, la Delegación Sindical y Mutualista, del Departamento de La Unión, presidida por el Subsecretario General de la C. T. CH., de aquella ciudad, señor Manuel González L., y don Alejandro Pozo G., entregó a S. E. un memorial que, en resumen, contenía las siguientes materias: iniciación de trabajos de construcción del Hospital San José, de La Unión; iguales trabajos para el Liceo Mixto; erección de edificios del Grupo Escolar; construcción de local para la Escuela Mixta N.o 4; expropiación del terreno del Estadio Alemán, para que sirva a las instituciones deportivas y juventud chilena de La Unión; solución del problema de más viviendas para obreros; construcción de edificio adecuado para la Cárcel y dentro de él de un buen pabellón de trabajo para los penados; edificio para oficinas públicas; obras camineras y de pavimentación; Escuelas rurales para la instrucción campesina; subvenciones para la obra educativa artística y social de la Sociedad Mutual Arturo Prat; solución de diversas necesidades de sindicatos; necesidades de la Comuna de Painaco, entre ellas creación de una Oficina de Inspección del Trabajo; solución de problemas de la tierra; necesidades de Pichiropulli; construcción de varios puentes en Yoyehue, en La Unión y otros puntos de aquella región.

LIGA CRISTIANA

La Liga Democrática Cristiana de Acción Social, en su reunión celebrada ayer, entre otros acuerdos adoptados, acordó comisionar a los señores Jorge Flores Neira, Guillermo Salazar y Luis Vielam Pérez, para que confeccionen un programa literario-musical y varias contiendas deportivas, en celebración de la Fiestas Patrias, y se les otorguen premios a los mejores concursantes de estas jornadas literarias y deportivas. Al efecto se acordó enviarle una comunicación a sus directores honorarios señores doctor don Eduardo Cruz Coke, Etelvino Villanueva y varios otros para que presten su cooperación

SOC. MANUEL MONTT

Se pone en conocimiento de los dueños de automóviles particulares, que esta Sociedad dispone de un personal competente, honrado y por el cual la Institución responde, pudiéndolo solicitar al teléfono 87406 o personalmente a la Secretaría social, Olivares 1643.

A los chofrese particulares que se encuentren cesantes, se les ruega pasar periódicamente por la Secretaría de la Institución, pues los dueños de automóviles particulares constantemente están solicitando choferes.

A los choferes ocupados en casas particulares y que los coches tienen derecho a circular, se les recomienda exigirles a sus empleadores el fiel cumplimiento de la ley, pues el nó estar al día en las imposiciones la Dirección de Transporte y Tránsito Público puede suprimirles el permiso de libre tránsito y con ello el racionamiento.

AGRUPACION NACIONAL DE LOS EE. FISCALES

La Agrupación Nacional de Empleados Fiscales, envió con fecha última al señor Ministro de Hacienda, una extensa comunicación, con el fin de darle a conocer el grave problema que se le crearía al empleado fiscal, al abolirse los descuentos por planillas que se hace al personal de la Administración Pública en favor de las cooperativas. En una de sus partes, la Agrupación Nacional de Empleados Fiscales, hace presente al Ministro de Hacienda, que este sano principio de economía, es inaplicable en los momentos actuales, dado el alza enorme del costo de la vida, por lo cual, todo empleado tiene forzosamente que vivir del crédito.

Por otra parte, hacen ver, que si llegara a dictar el decreto que prohibe los descuentos por planillas, no haría otra cosa que empeorar la situación del empleado fiscal, pues se
cesidad de adqu
más indispensable
de la firma de
zo, lo que encare
la vida.

Firman esta
señores Luis A. F
de organización y
Riffo, presidente

SOCIEDAD CHI ENVIO DIPLOM UNION DE TIPO

Con ocasión del
rio de la Unión de
Sociedad Artes Grá
llán, prestigiosa y
nización de aquella
vió un artístico dip
que entregó su
Fidel Torres, al pre
decana del mu
Juan Urzúa Madrid.

El señor Torres
plir su misión,
que anima a la So
ja respecto de la
más antigua de Ch
que fué debidame
por el señor Juan

TRANSMISION MANDO EN LA DE COMERCIAN

Para hoy lunes,
co de la tarde, se
sesión especial de
mando en la Asoc
de Comerciantes,
ne su local propio
134.

Una vez que
nuevo directorio,
acto conmemorativo
rio de la institución
tán invitados los
importantes insti
listas.

La Asociación
cios cubrir la
ría.

RECONOCIMIEN OBRA GREMIAL DEL DIPUTADO DENAS NUÑEZ

El numeroso gre
dos de Correos y Te
lados ha dirigido
ción al diputado
denas Núñez, ex
aplausos y recono
valiosa labor que
do en bien de este

La nota, refirién
ma como ha sido
proyecto de
pensiones de E
Telégrafos, expresa
un deber en decla
pensamos que
aumento pudiera
con tanta rapidez
ñor Cárdenas, el
rreos y Telégrafos
jado en represen
el personal jubilad
a expresarle sus
decimientos por su
teresada labor en
ea'. Suscriben los
verio Yáñez, presi
jas Solar, José
J. Morales, Felipe
A. Alcaide, Rafael
to Rojas S., Amelia
telices y Rosa M
grantes del comité

LECTORES DE PROVINCIA

EL DEPARTAMENTO DE ENCARGOS Y COMISIONES de la CIA. TELEGRAFO COMERCIAL, en cualesquiera de sus Oficinas, desde Valparaíso a Puerto Montt, recibe subscripciones para

"LA NACION"

el diario de todos los hogares, que publica la versión oficial de las sesiones de ambas Cámaras y todas las actualidades nacionales y extranjeras.

PRECIOS

UN AÑO .. .. $ 320.—
SEIS MESES.. .. .. 162.—
TRES MESES .... 83.—

Envío inmediato, sin recargo alguno para el subscriptor.

KALFIDOSCOPIO

FIGURAS CÉLEBRES Y HECHOS FAMOSOS POR WALT. MILLAR

LA PRIMERA JUNTA NAC. DE GOBIERNO.- (3)

Todo chileno debe conocer y honrar a las personas que compusieron la Primera Junta de Gobierno. Son las que siguen:

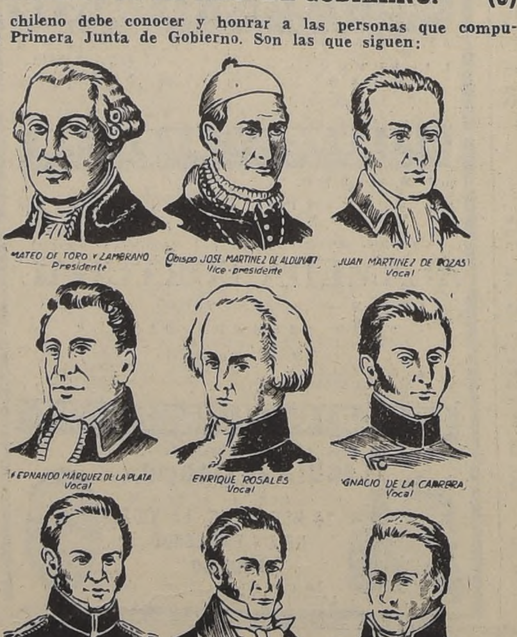

Esta Junta de Gobierno debia regir los destinos de Chile, mientras volvía al trono el Rey de España —prisionero de Napoleon—, pero, en verdad, era el primer paso que los chilenos daban para separarse definitivamente del Gobierno español.

INFORMACIONES COMERCIALES INDUSTRIALES DEL EXTER

DE THE UNITED PRESS ASSOCIATIONS Y DE CORRESPONSALES EN EL EXTRANJE

BOLSA DE VALORES

NUEVA YORK, 18.— (U. P.)— Las acciones abrieron en la Bolsa de Valores con precios de alza y movimiento tranquilo.

Los bonos abrieron con alzas.

El algodón abrió flojo para entrega inmediata y a 20.41 centavos por libra para entrega en octubre.

La libra esterlina se cotizó de 4.02 a 4.04 dólares.

ACCIONES Y BONOS

NUEVA YORK, 18.— (U. P.)— Los valores que se mencionan a continuación, se cotizaron a los siguientes precios:

Allied Chemical, 152 3|4; American Can, 88 1|2; American Foreing Power, 6 1|4; American Metals, 23; American Radiator, 10 3|8; American Smelting, 40 1|2; American Tel & Tel, 156; American Tobaco (B), 661 3|4; American Woolen, 6 7|8; Anaconda Copper 26 1|4; Andes Copper, no se cotizó; Atlas Corporation, 12 1|8; Bendix Aviation, 35 7|8; Bethelehem Steel, 59 7|8; Canadian Pacific, 9 7|8; Cerro de Pasco Copper, 38 1|2; Chile Copper, no se cotizó; Chrysler Motors, 83 5|8; Continental Can, 36 1|8; Cuban American Sugar, 12; Dupont Nemours, 148; Eastman Kodak 160 1|2; Electric Power Lighst, 5 3|8; General Electric, 38 3|4; General Motors, 53 3|8; Gillette, 8; Goodyear Rubber, 40 7|8; Hudson Motors, 9 1|2; International Business Machine, 175; International Nickel, 31 1|2; International Tel & Tel (Domestic), 14 3|4; International Tel & Tel (Foreing), 14 5|8; Kennecot Copper, 31 1|4; Montgomery Wards, 49 7|8; National Cash Register (A), 28 3|4; National Lead 18; New York Central, 18; Otis Elevator, 20 1|4; Pacific Gas and Electric, 33 1|8; Pan American Airways, 37 3|4; Paramount Pictures, 27 1|2; Patiño Mines, 23 1|4; Pennsilvania Railroad, 27 7|8; Public Service New Jersey 14 7|8; Radio Corporation, 10 3|4; Socony Vacuum, 13 7|8; Standard Oil California, 38 1|2; Standard Oil Indiana 35 1|4; Standard Oil New Jersey 59 1|2; Texas Gulft Sulphur, 36 1|4; Union Pacific, 98; United Aircraft, 32 1|8; United Fruit, 76; United Gas Improvement, 2 1|4; United States Leather, 6 1|4; United States Smelting 57 1|8; United States Steel, 53 3|4; Warner Brothers, 14; Westinghouse Electric, 96 1|4; Woolwarth, 39 5|8; American Gas Electric (Curb), 27 5|8; Brazilian Traction (Curb), 23 1|4; Electric Bond Share (Curb), 8 3|8; Bankerst Trust, 49 1|8; Chase National Bank, 35 5|8; First National Bank Boston 47 1|2; National City Bank 33 5|8; Chile Bonds 6%, 1960 no se cotizó; Chile Bonds 6%, 1961, 20; Chile Caja 6%, 1931, no se cotizó; Chile Caja 6 1|2, 1957, 18 1|4; Chile Caja, 6 3|4, 1961 no se cotizó; Chile Caja 6%, 1961, no se cotizó; Chile Caja 6%, 1962 18 1|4; Perú Bond 6%, 1960 18 1|8; Perú Bond 6%, 1961 17 1|2; Perú Bond 7%, 959 no se cotizó; Lautaro 4% 1975, 65; Remington Rand 17 1|8; Republic Steel, 17 3|4; Twentieth Century Fox Films, 23; Westinghouse Air Brake, 22 1|8; Consolidated Air Craft, 14 3|4; Curtis Wrighst 18 3|4; United Airlines, 30 1|2.

Las ventas alcanzaron a un total de 885.517 acciones.

CAMBIOS SOBRE NUEVA YORK

NUEVA YORK, 18.— (U. P.)— Cotizaciones de los cambios de hoy al cierre del mercado:

Canadá, 0.90 3|16 dólares por dólares.

Libra esterlina, al contado, 4.02 a 4.04 dólares por libra esterlina.

Argentina, 29.78 centavos por peso.

Argentina, 23.15 centavos por peso libre.

Brasil, 5.20 centavos por cruzeiro.

Chile, 3.50 centavos por peso.

Perú, 1.557 dólares por libra peruana.

CAMBIO LIBRE

BUENOS AIRES, 18.— (U. P.)— Cotizaciones de los cambio libre:

(COMPRADOR)

Dólar, no se cotizó.

Libre esterlina,
Cien francos
(VENDED
Dólar, no se cotiz
Libra esterlina,
Cien francos

PLATA EN
LONDRES, 18.—
en barras se cotiz
a los siguientes
Al contado, 23 1|2
za.

ANGLO CHILEN
NUEBA YORK, 18.—
bonos de la Anglo
Co., del 4 1|2 por
de 1967, no se cotiz

CEREAL
BUENOS AIRES, 18.—
tizaciones de los
nales, al cierre
Trigo nuevo,
Avena blanca,
Cebada cervecera,
los, 10.20.
Maíz, amarillo y
sumo, no se cotiz
Harina, tipo
gramos, 10.50.
CHICAGO, 18.—
ciones de los cereal
bushel:
Trigo: septiembre,
más bajo, 1.48 1|
3|8. Diciembre, 1.4
Avena: septiem
ciembre, 0.73 7|8.

DULUTH, 18.—
cotizó en este
tes precios, para
bre: 3.02 1|4 dóla
WINIPEG (Canad
Cotizaciones de
res por bushel:
Trigo: octubre,
1.16 1|8
Avena: octubre,
0.51 1|2.

NUEVA YORK,
cierre de las
cado de los
daron como
bra:
Tungsteno,
8.65; plomo,
Cobre por
cut Valley):
y su precio
bién cerró
final fué de
Plata, 44 3|4

CUEROS
NUEVA YORK
cierre de las
do de los cuero
tró el siguiente
por libra:
Al contado,

NUEVA YORK
precios fijados
el cierre de
siguientes
entrega en
Al contado,
diciembre,
mayo (1944),
NUEVA YORK
precios fijados
apertura de
siguientes

TARZAN

(857) D'ARNOT CAUTIVO Por Edgar Rice Burroughs

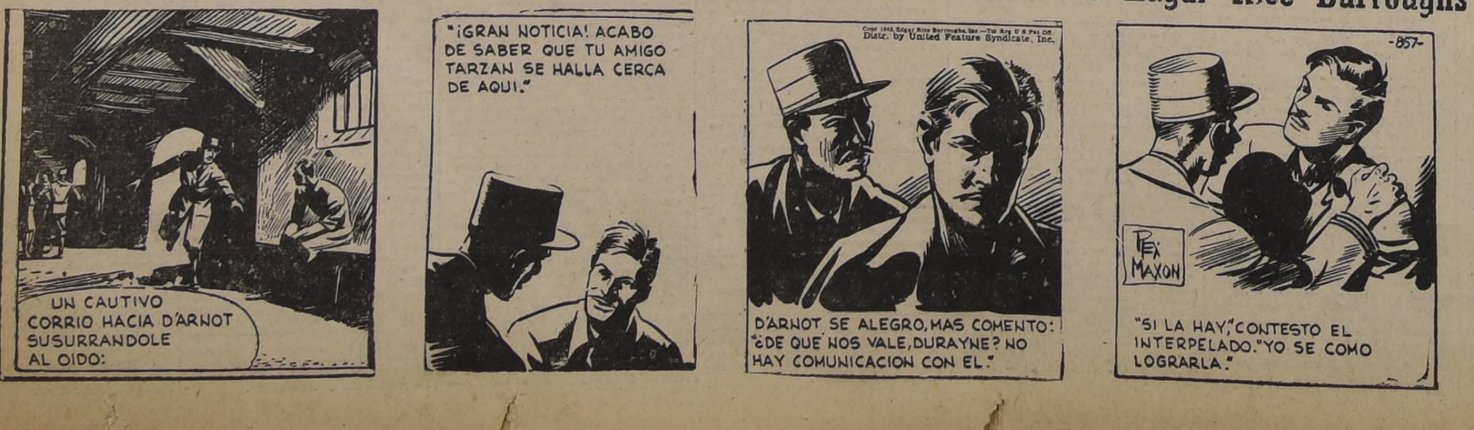
UN CAUTIVO CORRIO HACIA D'ARNOT SUSURRANDOLE AL OIDO:
"¡GRAN NOTICIA! ACABO DE SABER QUE TU AMIGO TARZAN SE HALLA CERCA DE AQUI."
Copr 1943, Edgar Rice Burroughs, Inc.—Tm Reg U S Pat Off. Distr. by United Feature Syndicate, Inc.
D'ARNOT SE ALEGRO, MAS COMENTO: "¿DE QUE NOS VALE, DURAYNE? NO HAY COMUNICACION CON EL."
-857-
REX MAXON
"SI LA HAY," CONTESTO EL INTERPELADO. "YO SE COMO LOGRARLA."